大正九年十二月十四日 第三種郵便物認可

新京日日新聞

夕刊 四月十九日

本紙定價 一部五錢 一ケ月壹圓 郵税一ケ月拾五錢
廣告料金 普通一行壹圓五拾錢 特別一行貳圓五拾錢
發行所 新京永樂町四ノ一 新京日日新聞社
電話 編輯局專用(3)三三〇五 營業局專用(3)三三二〇
發行人 十河榮忠 編輯人 松本勇 印刷人 水越内之介

三笠町三丁目 電(3)二五八八

決死、廬山々頂攻略戰

峻嶮よぢ登つて濃霧の中盲進擊

伊軍アルプス越えを彷彿

擧牯嶺を突くべく進擊を續行したが、進擊路は細い尾根で折柄の雨につるく辷り一歩踏み外せば左右兩側とも千仭の谷である

【廬山々頂にて十八日發國通】遂に中支の名山廬山々頂に日章旗が飜つた、攻擊開始後廬山占領まで廿四時間、この攻略戰は終始海拔千米以上の山峰の上に行はれ揚子江、鄱陽湖、九江市街等足下に展げるパノラマの如き溪間を去來する

密雲の 間に眺め、また咫尺を辨ぜぬ濃霧の中に盲進擊、リユクサツクに草鞋の輕装に背中にロープを背負つたわが登攀隊が峨々たる嶮崖を猿の如く攀ぢて山頂の敵と手榴彈戰を演じ更に濃霧の暗夜に進擊を行ふ等、嘗つて大戰の際の伊太利軍のアルプス越を想起させるが如き小說、映畫以上の鋭角的な戰闘であつた、十七日朝廬山の四方八方から攻擊を開始した我軍は標高千三百、千五百といふ中支一の高峰を誇る廬山群峰に一齊に登攀、忽ち起る彼我の小機銃聲が峰々に谺して喧噪を極める裡に一峰、一峰を奪取し山頂牯嶺に迫つたが、中でも北麓蓮華堂から進擊した佐澤部隊の登攀隊は十七日午前早くも標高千三百の軍山を占領、更に四十五度の急斜面を木の根、岩の角を攀ぢ午後四時には廬山群峰一の高山標高千五百の大馬頸に迫つた、左右兩側の峰の敵から受ける猛射の中を濃霧を利して前進、霧晴れゝば伏して

應射を 反復して一歩一歩胸を衝く懸崖を攀ぢ遂に西空に殘影淡い午後八時佐澤部隊長先頭に立つて大馬頸頂上に突擊、抵抗する敵を斷崖下に蹴落して勝鬨を擧げた、其頃から濃霧は四邊を蔽つた儘去らず夜の闇の中に全く咫尺を辨ぜぬ有樣だ、一隊は一千仭の谷である、しかも路上には無數の地雷が埋められてをりその危險さは言語に絶した、我部隊は互ひの名を呼び交しつゝ足探りで前進する、前の者と二尺も離れると何も見えず前進の方向が判らぬので急斜面では一隊全部手を繋ぎあつて連絡を保ちつゝまた足探りで進んで行つた、ときをり支那軍の闇鐵砲が山間にけたゝましく反響する、かくて七日夜半一隊は牯嶺の關門小天池に達したがこゝには

警備の 支那軍が多數ゐたが彼等も同樣漆黒の闇に進退谷まり、忽ち皇軍の進軍縱列と混同しごちやごちやになつてしまつた、互に呼び交す言葉と、敵の支那語は入り亂れその奇怪さは云ふまでもない、わが將士は手探りで支那兵の手を摑み無言のまゝ突き殺す、そして折り重つて倒れ斷末魔に喘ぐ敵につまづき倒れつゝもなほ進擊を續け、十八日午前六時早くも目指す牯嶺に達し、その一角に突入したのである、この時濃霧になほ晴れずわが軍の山もゆるげと叫ぶ萬歳の聲に敵は牯嶺外廓の山々から一齊にわが軍に向つて盲滅法に猛射を浴せたがわが方はその爲するにまかせて夜の明くるのを待ち、白明ごろ佐澤部隊長、牧本久雄憲兵中尉(石川縣)を先頭に牯嶺市街に進入、之に引つゞいて精悍な菊池隊、中村隊の諸部隊が牯嶺に入り、時を同じうして蓮谷方面より突入した○○部隊廣田隊等と協力霧深い市街の殘敵を掃蕩午前八時牯嶺を**完全に**占領し霧の廬山々頂で萬歳を三唱、凱歌を奏した

中野東方會長

【東京國通】東方會長中野正剛氏は北支蒙疆地方の視察を兼ね皇軍慰問のため廿日午後九時東京驛發朝鮮經由で渡支する事となつた、歸途は滿洲國に立ちより五月中旬頃歸京の豫定

協和會臨時首都聯合協議會

けふ本部大講堂で開催

協和會臨時首都聯合協議會は十九日午前十時から首都本部大講堂において開催、橋本協和會中央本部長始め首都本部より松木事務長、關係機關として市公署側より關屋副市長以下各科長、首都警察廳より于總監、田村副總監、森田警務科長、趙保安科長、來賓として命子首都協和會義勇奉公隊副總隊長ほか分會代表五十名出席、傍聽席には六名の滿人婦人のほか日、鮮滿人四十餘名が列席熱心に會議を傍聽する等非常な盛會を極めた、會議は三原書記長の開會の宣言について一同國旗に對し敬禮、首都本部長代理松木事務長の挨拶、岩間議長孫副議長の挨拶の後三原書記長より昨年十二月開催の臨時首都聯合協議會の經過報告あり、直ちに議案審議に入つた

上程議案は左の如し

第一號議案 農村荷馬車組合捐徵收に關する件(范家店以下四分會提出)

第二號議案 南新京發展策を講ぜられたき件(南新京分會提出)

第三號議案 工業地帶の一部を住宅として開放せられたき件(東新京鐵南分會提案)

第四號議案 貧民滯納地租免除の件(嶺東路分會提案)

第五號議案 寬城區韓家屯、散步關、孟家橋移轉に關し善處せられたき件(韓家屯分會提案)

第六號議案 蔬菜栽培地區設定に關する件(臨河街分會提出)

(寫眞は會場)

朝香宮殿下鹽ノ池を御視察

戰跡御視察の途にある朝香宮殿下には九日午前十時飛行機にて運城御着、戰跡を御視察、兵站病院に傷兵を御慰問遊ばされたる後同城外にある鹽ノ池を御興深く御視察遊ばされた

皇帝陛下記念御植樹

畏し、植樹節に御手づから

第六回植樹節行事は廿日から三日間全滿一齊に擧行されるが、畏くも皇帝陛下におかせられては愛林思想御奬勵の思召から廿一日午後一時帝宮道德殿の御内庭に御臨、記念植樹を遊ばされると洩れ承る、なほ當日は處長級以上の宮内官も御内庭において植樹を許されるが、產業部では此日御手植用としてクロ松、イタヤカヘデ、ハシドロの三種十本を獻上することになつてゐる

背後を衝かれ潰滅

派譚墟一帶の敵二ケ師

【廣東十八日發國通】わが○○及び○○部隊は十六日增城西側地區より北上折柄の豪雨と敵の道路破壞により言語に絶する進擊の困難を克服、十七日遂に派潭墟(增城北方廿五キロ)西北側より敵の背後に進出するに成功した、派潭墟一帶の敵は隘路口の要點を扼し地形は敵に極めて有利であつたにも拘らずわが軍に背後を衝かれ周章狼狽舊廣東軍百五十八師及び新編百八十七師は共にわが火線に全軍崩壞し派潭墟附近において千七百五十、派潭墟西方において五百の屍體を殘して潰滅した、曾友仁の率ゐる敵百五十八師ははじめ廣東省東北方海岸地方に駐屯してゐたが、督戰の中央軍に追立てられてこの方面に移動し蔣の雜軍整理の犧牲となつたものである

【增城十八日發國通】十七日朝增城北方廿五キロ派潭墟の敵數千を一擧に擊滅したわが○○及び○○部隊は十八日鉾を同地西方地區に轉じ、附近一帶に集結中の敵五十九、百五十一、百五十九、百六十各師の殘敵數千を包圍猛攻を加へた、敵はわが軍獨特の機動戰による奇襲戰に四分五裂となり、潰滅的打擊を蒙つたが、一部はこの包圍網を遁れて東北方に敗走したのでわが軍は直ちにこれを追ひ急進擊を續けてゐる

聞喜反擊の敵擊退

【運城十八日發國通】山西西南端地區における敵四月遊擊作戰の企圖は夏縣、聞喜の奪取に主眼を置き兵力も中央直系の七師、十二師、四川軍の百四師、陝西軍の八十四師、百七十七師の五ケ師を集めて十日來猛烈な攻勢を示したが同方面各地ともわが果敢な反擊により脆くもその企圖を挫折するに至つた、十七日までに同方面でわれと交戰せる敵總數は約二萬五千、遺棄死體實に一千三百に達し鹵獲品は小銃二百その他多數であつたが、この死體の中には少年兵が約三割を占め敵が兵力補充に苦しみ陝西その他各地から少年を强制徵集して頭數だけを揃へてをり手段を選ばぬ死物狂ひの敵狀を暴露してゐる

獨逸海軍大演習

スペイン近海で擧行

【キール十八日發國通】スペイン近海における春季大演習に參加するドイツ海軍の艦艇は戰闘艦二隻、巡洋艦二隻、驅逐艦二艦隊、潜水艇三艦隊、その他の補助艦艇は十八日拂曉相銜んでキール港を拔錨スペイン水域に向つた、右艦隊は今後一ケ月にわたりスペイン水域において大演習を擧行、作興ドイツ海軍の威力を示威する筈である

佛海軍續々ジブラルタルに集中

【パリ十八日發國通】ドイツ艦隊のスペイン水域派遣はフランス軍當局に衝動を與へてをり、英國海軍のマルタ島集中に呼應してフランス海軍は續々ジブラルタルに集中を開始し、フランス大西洋艦隊の戰闘艦ロレーヌ、ブルターニュの二隻をはじめ既に合計十三隻の各種軍艦がジブラルタルに集中を了した、フランス海軍當局は今回ドイツ海軍のスペイン水域における演習は英佛に對する示威行動と解釋してゐる模樣である

ハンガリー首腦 伊首腦と重要會談

【ローマ十八日發國通】十八日ローマに到着したハンガリー首相テレキー伯及びチヤーキー外相は午後五時ベネチア宮にムツソリーニ首相を訪問、チアノ外相を加へて二時間餘に亘り重要協議を行つた、同日の會談では東歐の情勢、英佛の獨伊包圍政策、米國大統領の平和要請提議その他全般に亘り協議されたが、特にハンガリー側はその接壤國たるポーランド、ルーマニア、ユーゴースラヴイアの諸國とハンガリーとの今後の關係につきイタリー側の見解を質し且つイタリーの支援を要請した模樣で、會議は明日も續行される豫定である

岡村齒科 ホウライ町1の19 電(3)2456

直木參議南下

直木參議は奉天、錦州、承德方面視察のため十九日午前九時卅分發列車で南下した、歸京は卅日頃の豫定

富田興銀總裁

富田興銀總裁は營口、錦州、

人事往來

皐新各支店の業務視察のため十九日午前九時卅分新京驛發南下した

入京

▲杉浦龍二氏(會社員)十八日東京ヤマトホテル
▲上田貞次郎氏(東京帝大學長)同
▲富田滿氏(教師)同
▲山田橋貞村氏(教師)同
▲坂薫氏(東京株式取引所理事)滿蒙ホテル
▲保田文雄氏(大連油脂工業)同
▲菊崎宮次氏(土建業)同
▲伊藤非司氏(官吏)同
▲橫田正義氏(同)同
▲森善一氏(鑛山業)同
▲小林清三郎氏(會社員)同
▲太田稔氏(滿鐵社員)大都ホテル
▲高木矩一氏(昭和貿易重役)同
▲向井俊郎氏(山海關稅關長)同
▲近藤正雄氏(會社員)同
▲宇田一氏(官吏)同
▲竹中正一氏(滿洲殖產會社)同
▲岡田早苗氏(古河電氣)國都ホテル
▲增田千里氏(三機工業)同
▲田中清吉氏(同)同
▲田丸悌二氏(會社員)同
▲富田延三郎氏(同)同
▲井平隼雄氏(大日本ビール會社)同
▲林達夫氏(同)同
▲高木登彌氏(大同製鋼)同
▲國司恭平氏(朝鮮セメント)同
▲尾崎壽一氏(三井物產)同
▲永野市三氏(畫家)國都ホテル
▲渡部幸太郎氏(官吏)同
▲佐藤清見氏(同)同
▲緒方勇氏(滿鮮拓殖)同
▲平松秋治氏(會社員)同
▲鍋島流氏(鐵工業)中央ホテル
▲增田耕作氏(官吏)同
▲平泉喜八氏(會社員)同
▲木塚勇助氏(木材商)同
▲石川道彥氏(官吏)三國ホテル
▲服部巖氏(會社員)同
▲賀治一郎氏(同)同
▲石谷金次郎氏(同)同
▲齋藤利光氏(昭和製鋼)同
▲天野恒作氏(滿洲鋼材組合)同
▲田中功一氏(官吏)帝都ホテル
▲關口延重氏(商業)同
▲小荒井五子男氏(會社員)同

出發

▲長谷川周里氏 十八日哈市へ
▲森田進氏 奉天へ
▲大久保繁雄氏 哈市へ
▲宇佐美高爾氏 同
▲鳥居芳雄氏 同
▲加藤弘氏 同
▲野村襄氏 大連へ
▲田島藤次郎氏 奉天へ
▲眞山金城氏 同
▲許斐啓介氏 同
▲山口武吉氏 同
▲海野五郎氏 同
▲橋本嘉作氏 哈市へ

その日く

□新しい體制を活かすのは人にある、新人の方にわれらは期待しよう

□驅制と强制とで進む河向ふ國境の向ふの、建設の實質と對照せよ

□われらの躍進のためなのだ地圖を書き替えるぐらゐ何でもない

□春はスポーツ陣にひらく、晴れた空と暖かい土地がわれらを呼ぶ

□一萬七千の若人に勤勞奉仕しつゝ大陸を知らしめるといふ、この企てはヒツトだ

善太くんと三平ちやんのその後は?「子供の四季」五月第一週封切豫定!

料金 四十錢 長春座

20日21日(2日間)

大佛次郎作 近藤勝彦演出 緋牡丹奇傳 大會 高田浩吉主演

坪田讓治作 清水宏映畫化 風の中の子供

子供を主人公にした映畫は隨分製作されたが、狙ひ處が低調なものであつたり、興行價値を危んで粗惡な作品で濟ませてゐたので、從つて十二分の興行成績も得られなかつたやうだ清水宏映畫化「風の中の子供」はこれ等の惡例を一蹴した「純粹子供の映畫」であると共に映畫藝術の最高水準に達した空前の力作「子供の四季」封切を前に特にこの上映致します

葉山正雄・爆彈小僧 アメリカ小僧 他少年群總出演

長春座 電(3)五七六六

ニュース			2,58	6,40
盛り場八景		11,30	3,50	7,12
アトラクション		12,41	4,[illegible]	8,2
父よあなたは强かつた		1,36	5,27	9,18 10,5

十四日より十九日迄 階下八十せん

豫告 次週封切 風の中の子供 緋牡丹傳記

南都キネマ 電(2)二四〇五

ニュース		12,5[illegible]	4,05	7,15
船出は樂し		1,30	4,40	7,50
盗賊交響樂	11,40	2,45	5,55	9,05 10,15

十九日より廿四日まで 日曜は十時よりニュース上映

豫告 二十八日より 横山エンタツ一行來演

銀座キネマ 電(3)六四六五

ニュース		2,04	4,46	7,[illegible]
裁かるゝ女	12,10	2,42	5,[illegible]4	8,06
元祿女大名		1,06	3,48	6,30	9,12 10,0[illegible]

二十日より廿四日まで 階下八十錢

豫名 二十八日封切 廣澤虎造口演 河津清三郎主演 熱血の道 早川タツプダンス 塚原武勇傳

朝日座

血煙高田の馬場		1,07	4,19	7,31
ニュース		2,00	5,12	8,21
新商賣往來		2,30	5,42	8,51
龍虎日本晴れ	12,0	3,12	6,24	9,[illegible] 10,30

18日より20日まで 四十せん均一

豫告二十一日より 噫南鄕小佐 地獄の蟲 朝日座

豫告二十一日より 鶴八鶴次郎 西海岸の娘達

18日より20日まで開放 四十錢

公開迫る 三年待望の名作 土 小杉勇主演 風見章子 新京キネマ

新京キネマ

ニュース 豫告 王政復古			3,03	6,4
アパート交響樂		12,00	3,42	7,3
出世太閤記		1,07	4,49	8,31 10,2

階上階下四十錢均一

豊樂劇場

青空二人組		2,0[illegible]	5,25	8,[illegible]
東寶祭 春に唄へ	12,00	3,1[illegible]	6,25	9,40 10,00
風車		12,10	3,20	6,35
ニュース		1,20	4,15	7,40

岸本チエーン 映畫御案内

市長旗賭けて五十萬本
あすから全市綠化運動始る

綠の國都建設に全市民を擧げて行はれる綠化運動は、二十一日の植樹節を中心に廿日より三日間に亘り環狀線、黄龍公園一帶に既報の如く約五十萬本の植樹をなすことゝなつてゐるが、今年からは植樹の活着成績を見て優秀團體には市長より優勝旗を授與、呂產業部大臣、星野長官、副市長は現場に赴き自らスコップをとつて激勵することゝなつてゐる、植ゑよ、育てよ、週間中國都の知名士はラヂオ放送に依り綠化思想の普及宣傳をなす、植樹は黄龍公園を除き多少の降雨にかゝはらず擧行、毎日七時十分のラヂオで放送することゝなつてゐる、詳細なる事項については市公署並に兒玉公園事務所に問き合はせられ度いと

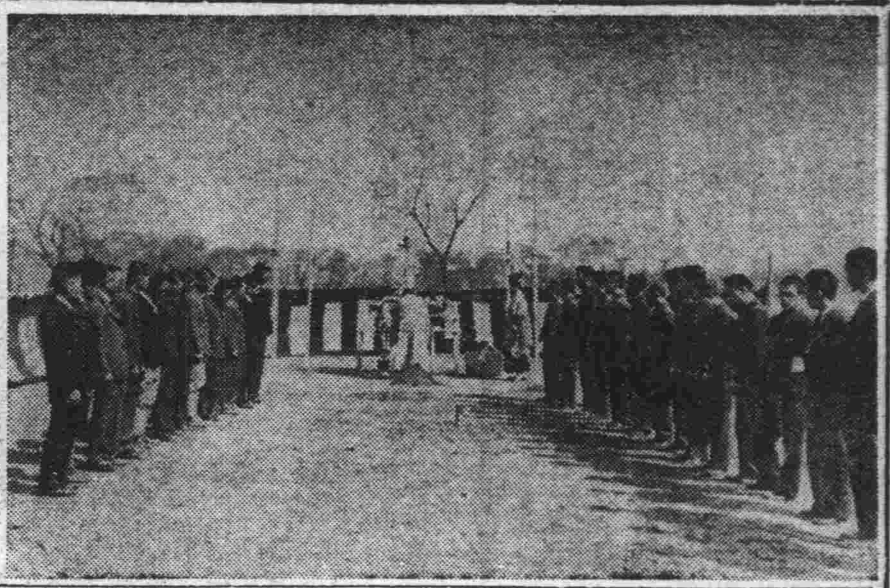

東洋一動植物園 南嶺でけふ地鎭祭

動物等よ、健やかに育つて慰み薄い市民の良い友達になつてくれ、と東洋一を誇る南嶺動植物園大門の地鎭祭は十九日午前十時より南嶺の現場で擧行され、市公署各處長、佐藤營繕科長、中山保健協會その他工事關係者三十名出席、重住工務處長の鍬入れあつて十一時終了した、大門工事は井上組の手に依つて直ちに着手されるが建築資材入手難のため豫定より幾分遲れるものとみられてゐる【寫眞は地鎭祭】

各町會に一戸一本

市中に配布する苗木は各區事務所を通じて六萬本を無料配布、學校二萬、官廳會社十萬計十八萬本を割り當て住宅その他の空地に植樹せしめることゝなつてゐるが、既に市公署より發送濟み、一般市民は各町會より一戸一本の割で配布を受けることゝなつて居る苗木の種類及本數は唐松四千本、杏四千本その他はニレとなつてをり大部分ニレを配布されることゝなつてゐる、なほ市民の苗木配布希望者が多數あつた場合は園藝協會內庭園相談所でまとめて購入實費で頒けることゝなつてゐる

國防婦人會も參加

綠化運動植樹節の諸行事は愈よ二十日から展開されるが、國防婦人會は左の如く參加することゝなつた、優勝を目指し會員は奮つて參加をと同首都本部よりの希望である

一、(期日四月二十一日金曜日) 一、(集合場所安民廣場)國務院西側大道路を南へ行き當りの廣場 一(集合時刻午前十時迄)途中は徒步、馬車、バス(一、二號線)に依る、植樹地帶迄案內せらるゝに付集合時間嚴守 一、(携行品)晝食、移植鏝か小鍬等 一、(服裝)制服とし成る可く勞働に便なる服裝とし履物は上等品を避け草履等よりも古下駄かゴム靴等をよしとす、作業終了後の履替品を準備せらるも可 一、(其他)當日小雨等ありたる場合は朝七時フヂオニュース後其の日行動を放送する筈

日本へボール註文
捨て置けぬと當局乘り出し
野球、庭球支障なし

街頭の春は先づキヤツチボールとラケツトの響からスポーツ模樣でやつて來たがさて晝飽みのひと時、さてはサンデースポーツに吾等の青春を謳歌しやうといふ張り切りボーイ達にとつて近頃およそ憂鬱なのは鰻上りに騰る運動具用品の値段、其處に持つて日本では近く原料不足を理由として運動具中のゴム製品(主として野球用スポンジボール、軟式庭球用ボール)の對滿輸出を禁止するといふのだから いよいよもつて憂鬱は深刻な譯だが歎きは御同樣に運動具商にも降りかゝつて、禁止後の商賣を一體どうして行くか日頃派出な商賣柄にも似ずこのところ意氣消沈の態、政府當局でも國民保健の立場から棄てゝもおけず野球用スポンジボール一萬打、軟式庭球用ボール五千打を日本及び現地の製造業者に委託製造せしめ急場を間に合せることになつたが、しかしこの製品を如何に運動具商に割り當てるか 値上りを防ぐ價格統制法をどうするか、この異變をめぐつて目下頭痛鉢卷といふところ運動具商側でも全滿商店の聯合會を近く結成して「何とかこの運動具異變を切り拔けたい」意嚮で近く政府側と懇談する事になつてゐる、以下新京市內の一流運動具店を訪ねて異變對策を聞いて見る

問 商品のストツクは?
答 まさか對滿輸出禁止の切札を出されるとまでは考へなかつたからストツク品は何處でもないでせう
問 ぢや禁止後はどうする積りなんです
答 入荷絕無となつては何んとも手はありませんね
問 政府では野球用スポンジボール一萬打、軟式庭球用ボール五千打を日本、又は現地の製造業者に委託製造させるといつてゐるが……
答 その配給割當は、各商店の賣上げ指數によつて按分するんでせうが、それだけの數ではとても足りないと思ひますよ
問 値上りの工合は?
答 軟式野球用ボールが昨年は一打九圓五十錢でしたがそれが今春は十一圓五十錢にはね上つてゐます、今度又グツト高値になるでせう政府の價格統制の具體案が出て見なければどの位に昇るか見當がつきません

運動具ゴム製品の對滿輸出禁止につき國民體育の總元締民生部の保健體育科ではお家の一大事とあつて急遽對策を講じてゐるが、右につき富田同科長は語る

振興途上にある滿洲國體育界にとつて日本のゴム製品が輸出禁止となつたことはまだ自給自足の域に達してゐない滿洲國として痛手だが、日本側と折衝して結果大體滿洲國で必要な運動具原料ゴム廿噸のうち、半數だけ日本の製造工場に註文して取得出來ることになつた、あとの十噸分だが、これはどうしても自足策を講じなければならず取敢へず奉天の某ゴム製品工場で製造することになつたが何分職工がゐないので、高給を拂つても內地から連れて來やうと思つてゐる、職工の都合さへつけば今年は何とか需要を滿足させるだらうと考へてゐる

わらびの丘發見
淨月潭裏山一帶の產地を
市民の春に解放

淨月潭の裏手の丘に非常に豐富な「わらび」が出るといふ國都市民に又うれしい便り…今迄あまり知られてゐなかつたが五月上旬頃より潭月潭裏手の丘に每年「わらび」が豐富に產出し、國都に滿洲人が每年賣りに出てゐるわらびは大部分淨月潭產であることが判明、この邊一帶に香り高いすゞらんも咲き亂れるといふので市當局では今年よりこの地帶を市民のために大いに解放し、市公署內ハイキング俱樂部、交通會社と連絡をとり市民のピクニツクに一日の清遊に引つ張り出して郊外の新鮮な空氣と日光に親しめやうと意氣込み種々計畫を進めてゐる

熊谷選手を始め
覆面戰士挑戰
試合開始は午後六時

熱狂的の期待をかけられつゝあるピストン堀口一行の都市對抗拳鬪大試合は二十二日午後二時からの豫定のところ勤務の都合で是非夕刻からにして欲しいと一般大衆の希望に應じ午後五時開場六時試合開始に變更した、尙電々經理部營繕課に勤務してゐる往年の熊谷二郎選手は堀口後援會に對し堀口との試合を申込んでゐるが他にもかくれたる選手の間にこの機會に新京拳鬪俱樂部を組織しやうとの企てもあり、愈々當日には覆面をかなぐり捨てゝあらはれる勇士もあるる模樣であるから、いよいよ興味は深まりつゝある、因に奉天での同大會は十六日午後四時半から國際グランド特設リングに於て折からの日曜に堀口ピストンの活躍をみんものと詰かけた數萬の觀衆を迎へ露天裡に開催

期待愈よ昂る堀口一行拳鬪戰

吉川英二 判定勝 田中幸男
濱口鐵造 引分け 鈴木未次
金子一根 K・O勝 野村應七
御次郎 K・O勝 下志和

衆望を擔つて起つた地元高津拳鬪會の野村、下両選手はファンの譽援に背き練習不足?のせゐか何れもノツクアウトの悲運にあひ、續いて長谷川義雄引分け鈴木一雄、青木敏朗判定勝大橋末雄

ピストン堀口K・O勝久場清 長谷川對鈴木は小柄ながらも元氣一ぱい終始劣らず、パンチの連打にファンを喜ばせて引分け青木は五回まで自重し機を狙つてゐたが六回に到るや俄然攻勢に出て右ストレートの强打を見舞ひ判定勝を得た、ピストン堀口は五回目、一分十七秒にて久場を屠る、左右拳に王者たるの貫禄を見せた、なほ一行は廿一日午後三時着京、大和新館に入る【寫眞は堀口選手(上)と熊谷選手(下)】

街の日記

ダイヤ會役員 既報國都の南方伸展と共に浮び出た新商店街ダイヤ街を名實共に不夜城として發展せしめやうとの企圖から町內居住者によつてなるクダイヤ會〃は結成されたが、これが活躍のスタートを切る創立總會は十八日午後五時から割烹わかもとで會員五十餘名參集の下に盛大に擧行、左の如く役員を選擧、陣容を整へて愈よ活躍の火蓋を切つた ▲會長 天野恒太郎(天野商店) ▲副會長 三浦忠夫(三浦洋行)仲田三郎(東亞號) ▲會計幹事 吉牟田榮一(玉屋菓子店) ▲庶務幹事 白濱秀獅(梁布園店) ▲幹事 建部永吉、大本六二、關原伊守、小吉唯一、岩室誠、西村健二、小林岩夫、西山稔、岡村一人、佐々木英造、山下利一、松井百太郎

靖國神社臨時大祭行事 來る二十五日の靖國神社臨時大祭は畏くも天皇陛下の御親拜を仰ぎ執り行はせられるがこの日國都では午前九時五十分より在京諸團體參拜の下に護國の英靈に默禱を捧げる遙拜式を左の式次第によつて行ふことゝなつた、一般市民の參拜を希望されてゐる ▲式次第 修祓、遙拜詞、奏上、獻饌、玉串奉奠

兩校修學旅行團歸京 故國日本に修學旅行中であつた新京商業學校修學旅行團は十九日午後八時十五分着はとで歸京する ▲熱河及び北支方面へ旅行中の新京中學校旅行團は午後三時着列車で歸京

あす(十九日) ▲協和會中央本部總務科の會議 午前九時於國防會館 ▲衛生工業協會々議 午後四時於記念公會堂 ▲自轉車定期檢査開始

未入營補充兵
特別教育實施
二十日から二十二日まで

帝國在鄉軍人會新京聯合分會では今回應召となる未入營補充兵の特別教育を左の如く二十日から二十二日まで實施することゝなつた、該當者は演習に差支へない輕裝(略帽、協和會訓練帽、卷脚絆)で定刻新京神社に集合されたいと

▲第一日(四月二十日)午後三時四十五分新京神社社前廣場に集合、同四時新京神社社前祭式及び訓示、指示、同五時教育開始、同七時終了 ▲第二日(四月二十一日)自午後四時至午後七時教育實施 ▲第三日(四月二十二日)自午後四時至午後六時教育實施、午後六時十五分査閲 午後七時終了式、東方遙拜 講評、修業證書授與、午後七時三十分解散

亡妓の追善に國防獻金(寄託)
新三浦から

十九日朝本社を訪れた市內日本橋通り料亭新三浦樓主池田ひささんから國防獻金として金五十五圓の寄託があり直ちに所定の手續を了したがこの金は去る三月十七日、梅鼓笑顔さんが病死し葬儀の際に貰つた香典で十九日が三十五日の忌明に當るのでその返禮を行ふ筈のところ時節柄それよりも國防費の內へ獻金して亡くなつた妓の追善にしたいと奇特な申出であつた

公民學校生獻金

奉天省遼中縣の片田舍劉二堡前尖山岬村公民學校の生徒達が皇軍に感謝の念を捧げる爲

山粋 手頃御料理 御宴會は特に勉强致します 三笠町三丁目 電③三三六二番

國防獻金募集演劇大會を催し八十三圓五十七錢を擧げたことは既報の通りであるが、これが寄託先滿洲國通信社富田總務局次長は兩校生徒の感謝文並に右金子を携へて十八日午後三時關東軍司令部を訪問新澤少佐に面會獻金手續きをとつたところ、軍でも非常に感激謝辭を述べた

茨木縣女子視察團迎へ座談會

目下移民地を視察中の茨木縣女子視察團一行は二十四日來京するがこれを迎へて國防婦人會では日語を解する滿人婦人との〃日滿婦人座談會〃を二十五日午前十時より國防會館で開催することゝなつた

鞍山昭和製鋼所でガス管爆破
死傷者廿六名

十八日午後二時卅五分鞍山昭和製鋼所選鑛工場內還元工場でガス管爆破し職工廿六名の死傷者を出した、應急手當中であるが、滿人一名死亡し、重傷日本人六名、滿人十一名輕傷日本人三名、滿人五名である、原因はガスの漏洩から爐に引火して大事を惹起したもので損害取調中 △死亡馬德山(二二) △重傷選鑛掛監督小川郁彥(三八)還元工江島七郎(二五)同菊池丑五郎(二七)同川俣竹三郎(三二)同梶原新平(四一)電氣工永田忠一(二四)滿人工計十一人 △輕傷還元工野澤弘夫(二八)試料工安永俊光(二九)試料工山光治(三〇)滿人工計五名

賽錢泥棒もやつた
萬引少年自白

十八日午前十一時ごろ市內新發路寶山百貨店四階で、白金腕時計(時價百五十圓)を萬引、質に入れようとするところを首警司法科金刑事に逮捕された朝鮮平北生れ、市內西七馬路四一居住朴奎東(一五)は引續いて取調べの結果同じく平北生れ、市內豐樂路一〇一居住新京交通會社庶務給仕金嘉錄(一八)と共謀し三月十日頃から新京神社神殿に十數回に亘つて侵入、社務所事務員の隙を見て賽錢箱の後に隱れ參詣人の途絕えるのを見すまして棒の先にもちをつけて賽錢箱の中に突込み、くつついてくるのをポケットへかくして二十餘圓の賽錢泥棒を働いてゐたことを自白、係官もこの新手の泥棒には「末恐ろしい罰當りな少年だ」と驚いてゐる

團體往來

△國立大學工鑛技術院新入生百四十名(第一班)十九日午前七時廿七分新京着奉天より △同技術院新入生七十五名(第二班)同午後零時卅分新京着奉天より △新京中學承德北支旅行團百四名、同午後三時新京着奉天より(豫定)

今晩の主なる放送

▲七・三〇舞台中繼(大通常盤座より)市川莚之助一座 ▲八・四五漫才(大阪) ▲九・〇五浪花節「佐倉義民傳」(東京)京山小圓嬢

ピストン堀口 拳鬪試合 時間變更
開始時間を午後二時とせしを、ファン各位の便宜上左記の通り變更致します
日時 四月廿二日午後六時開始
會場 入船町埋立地東京相撲場跡
ピストン堀口後援會 電話③二九八二番

男女職員募集
年齡二十五歳迄の日本內地人男女職員採用致度希望者は自筆履歷書持參二十五日午後一時當組合事務所迄に出頭相成度し
新京興安大路一二〇
滿洲國官吏消費組合

民刑一般法律事務
律師 辨理士 小西會一
新京西七馬路(朝日座西隣)第一朝日ビル 電2五三二四

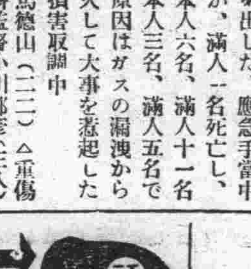
頭痛 齒痛と頭痛には 一回効散
キキメの速いお評判の一回効散は神經痛にも大變よくきくと言つてドコの藥店でも近頃素晴しい賣れ行です
論より證據一度おためし下さい
本舗 東京 大阪 森田製藥所 (全國の藥店にあり)

新鮮果物
先づ新鮮な果物は「コドノ」へ御下命を
新京キネマ前 コドノ 電③一九七五

三色羊羹
新京輸入組合加盟店
和洋製菓 峰長春堂
電3 三一九一番 五四四七
市場內支店 電3 二八四二

植樹節
植木及盆栽 草花種子 大賣出し
四月二十日より三日間
於 記念公會堂
主催 中央植物園新京支店

HOZAN
20日は寶山の定休日
廣告の御申込は電・3 三三〇〇番へ

關東 女流浪曲顔合
舌端火を吐く如き大猛演
武藏野榮華孃
三笠輝子
壽々木壽々子
武藏野華孃
四月二十三日より二日間
入場料 金一圓均一
是非一夕の御試聽を!
當年八歳大天才横綱 武藏野惠美子
港家柳子
美音妙節當代隨一の人氣王 吉田奈良孃
壽々木女米若
於 記念公會堂

阿片斷禁映畫
滿映・文化・劇兩篇製作決定

滿映では國策に順應するため阿片斷禁、教育振興、徵兵制度に關する劇及び文化映畫の製作を企畫中であつたがこの程「阿片」斷禁に關するものは鈴木重吉監督の下に文化映畫「阿片」及び劇映畫「鐵血慧心」「煙鬼」の兩篇を製作することに決定した、また教育振興に關するものは男女學生の生活を對象とした劇映畫を製作する筈であり徵兵制度に關するものは目下同社製作部で適當なシナリオを選定中である

各館評判記

◇……帝都キネマはけふから新京キネマは十八日から寫眞替り、帝キネは和洋混成プロで前週に較べるとこの二本の方がぐッと魅力が重む、新キネは後に「王政復古」を控へて日活再映プロ

◇……帝キネの「盜賊交響樂」は獨逸人ラリー・ドリツヒ・フエーアが英國で作つた映畫で、放浪の少年が森の中の盜賊の首領の正體を確かめるといふお伽噺風のストオリイが音樂劇として展開するのが特徵である ハンス・フエーヤー、マグダ・ソニーア、アレキサンドル・リニヨ共演、アレキサンドル・リニヨ以外に顏馴染みは薄いが、何んであらうと此の頃のやうな無い時の洋畫である、渴を癒すためには幾分の足しにはならうといふもの、東寶「一船出は樂し」は岸井明、德山璉の唄ふ映畫で椿澄枝、江戶川蘭子等唄ふ女優陣も加はつて伏見修お得意の音樂明朗篇といへば中味は凡そ想像に難くない

◇……新キネの方は「出世太閤記」と「アパート交響樂」で、前者は稻垣浩が山上伊太郎のオリヂナル物を得て放つた强烈な氣魄に富む大作、嵐寬壽郎の木下藤吉郎、月形龍之助の織田信長以下尾上菊太郎、原健作等豪華な脇役陣を連ね、スペクタクルもあつて山上伊太郎脚本の粘り氣が樂しめる、後者は江川宇禮雄、村田知榮子、黑田記代、伊澤一郎等共演のアパート縮圖、淸瀨英次郎作品としては先づよろしい方の部で笑はしてくれるところが身上であらう

待望三年！
土
監督 内田吐夢　主演 小杉勇
新京キネマ

日蓄販賣のレコードに
大連商店激憤

軍國調レコード氾濫の折柄、日蓄發賣のイーガル版レコード「婦人愛國の唄」（四枚續きもの）が大陸の玄關大連市の愛國商店聯盟の激憤を買ひ只ならぬレコード事件を惹起し、各要路および當の日蓄に對し陳情や抗議書を突き付ける等の物議をかもしてゐる、愛國商店聯盟がカン〳〵となつた原因と云ふのは、レコード中に織込まれた一篇の挿話が當の大連市を舞臺とし唄との間に卑俗調が語られる中に大連市民中の一商人が極めて貪慾且つ非愛國的行爲を出征途上の兵士達に行つたと云ふ節のもので、然もレコードに現れる固有名詞の殆んどが大連市に實在する商店と同名なので、同聯盟ではこのレコードが各所に撒布されゝば眞實ならぬ大連商人の惡宣傳になると敦圍き十五日午後二時半から大連商工會議所に緊急總會を開催、同社に對し抗議書を突き付ける一方、關東州廳、警保局に事實を陳情、右レコードの發賣取消方を要求することとなつた、なほ同聯盟では日蓄が右抗議にも拘はらず、同レコードの發賣を中止しない曉は在滿蓄音機商組合をして同社發賣のレコードの販賣禁止運動を捲起さんと敦圍いてゐる

滿映ニュース

▼日語版（十日完成）一、高松宮殿下北支御視察（北京通州）一、陷落寸前南昌空の一番乘り（南昌）一、貴衆兩院議員海の荒鷲隊見學（橫須賀）一、噴火山上の歐洲、1スロバキア獨立宣言（ブラティスラバ）2獨逸軍チェコ進駐（ボヘミア）3ハンガリー軍備擴充（ムンカッチ）一、アストリア艦上の故齋藤大使（ワシントン、アナポリス）▼日語版（既成）一、戰況ニュースの出來るまで一、全線總攻擊南昌近し（中支）一、故杉村大使外務省葬（東京）▼滿語版（十一日完成）一、建國五元勳鄭氏一周忌（新京）一、カメラ使節滿映訪問（新京）一、滿洲訪日銀行團出發（新京）一、謝文東匪歸順す（佳木斯、新京）▼滿語版（十九日完成）一、皇帝陛下軍司令官御訪問（新京）一、愛馬行進デー（新京）一、噴火山上の歐洲一、米艦アストリア號にて送らるゝ故齋藤日本大使の遺骨（ワシントン・アナポリス）一、赤色外蒙古ピンバー大尉、蘇聯の暴狀を語る（新京）▼滿映特報謝文東己順（六〇八呎）1歸順式（佳木斯）2忠靈塔前宣誓式（新京）

この間やつて來た作家の島木健作氏、新京のサムライどもに案内されて一夜、艶春院を見學（こゝでは例の看板に書院とか書寓とかあるのが第一に不思議に思へたらしい）それから銀パレスに遊んだ▼尤も、名だたる謹嚴家の島木氏である、ボンパンなどを嘗めながら匪賊の話を聞いてノートを取るといふ遊び方、やがてこの作家を發見したのがミツキー、ミツキーの注進で織江が飛んで來た、ちやうど彼女、その日「人間の探求」を讀みかけてゐたといふから奇緣、早速二階から本を持つて來てサインして貰つた▼その時、本のお尻の方の頁を開けたのはやはり織江も昂奮してゐたのであらう▼此處の朱實

に「君肥つたね」といふとひどく嫌な顏をする、だが昔肋膜で入院したことを思へば、嘆く代りに喜ぶべきであらう それにあの「航空母艦」などに比べたら未だ未だだよ！

大船作品「父よあなたは强かつた」は父の戰死する家庭と、父の凱旋して來る家庭とを對照に置いて、この二家庭の接觸面に主として子供を登場せしめ、こゝから銃後家庭の强く明るい生活を强調しやうとしたものらしいが、先づ肝心の戰死者遺家族の家庭描寫に〝生活〟を遊離したものがあるのが一番の難點▼原研吉は道に子供をとほしての遺家族描寫にお淚頂戴の煽情を避けてはゐるが、主題歌が出て來て子供の心を振起さすといふストオリイの最重要箇所においては作りもの〻感を蔽ひ切れなかつた▼「父よ―」の歌曲と子供を結びつけやうといふのが大體無理な話で、この曲を聞いて子供が感激するなどゝいふことは凡そ考へられないことである、「第九交響樂」から借りて來た（？）ヒントがこんな狀態で再現は難しい▼銃後生活を振起する音樂が「父よ―」程度の歌曲で代表せられねばならぬとすれば、日本の〝映畫音樂よあなたは寂しい〟である▼原研吉作品としては最も詰らぬものではあるが、投げてゐない態度は良しとすべきであらう

東京・本郷・紳誠館

木曜　丁亥　先負　危　井宿
舊四　三月　月二　朔十　日日

●一白の人　少し宛は吉き方に向けども無理は通らぬ日　坤と東と艮が吉
●二黑の人　口さへ愼めば上下和合何事も張合よく運ぶ　丁と坤と巽が吉
●三碧の人　浮き雲の樣に落付き定かならざる薄運の日　乾と壬と丁が吉
●四綠の人　望み大に過ぐれば纒まり付かず程合が肝心　乾と壬と艮が吉
●五黃の人　結算を見れば思ふたよりも得る所の多き日　艮と西と巽が吉
●六白の人　質素にし且つ萬事手控へして堅く守るべし　西と巽と東が吉
●七赤の人　能く能く注意して進まざれば暗礁に當る日　巽と坤と壬が吉
●八白の人　仕入れは注意すべきも他の事は多く通達す　丁と巳と東が吉
●九紫の人　迷ふことなく所信に向つて徐々に進むべし　甲と艮と巳が吉

名畫　19日より　23日まで
皇道精神發揚映畫
日活東西總動員!!
阪妻・千惠藏・寬壽郎顏合
王政復古
待望三年！
日活多摩川の歷史的超大作
小杉勇・風見章子
土
スチール展
主催 新京キネマ
場開 銀座通り 乾寫眞機店

國都ファンに贈る
春の最高篇！
萬雷の歡呼裡に全國都を席捲す
近代座

五月信子
總員五十余名
劇に！映畫に！
妖艶無比の吾等が人氣スター

初日 二日目 藝題
御目見得藝題
第一 新喜劇 風船玉哲學
第二 時代劇 國定忠次
第三 現代劇 祖國の花嫁
第四 時代劇 お傳地獄
三日目より藝題替ります

入場料 金一圓五十錢

劍戟新人
田中敏夫
加盟出演

四月廿日より三日間　午後五時

於 滿鐵社員倶樂部

お待たせ致しました！女性週間　二十日より

問題の映畫
三〇〇〇圓の貞操！
痛快な女性への抗議！

原作 中野實
脚色 如月敏
演出 伊奈精一
撮影 東健

婦人倶樂部に連載され萬天下の女性を熱狂せしめた中野實氏の原作の獨占映畫・玩具の樣に貴い貞操を奪はれた女性由紀子はなぜ裁きの廷に立つたか

裁かるゝ女
神の裁きは愛と淚に充てり
「婦人倶樂部」連載小說
新田實　平井岐代子　主演
高野由美　浦邊粂子　立川政子　久慈行子　村雨三枝子　清水將夫　植村謙二郎
泣いて下さい！貴女の淚の涸れるまで！

脚本●八尋不二
演出●木村惠吾
撮影●牧田成正
大友柳太郎
高山廣子
主演

80セン 元祿女大名

世は太平を謳ふ元祿の頃・美貌と容姿に惠まれた武家娘が・男勝りの女劍戟艶美嬌笑痛快凛々の新興京都颯爽巨篇

松本田三郎　川崎猛夫　葛木香一　片桐恒男　南部章三　春路謙作　森光子　水野浩　共演

銀座キネマ

晝夜用心記

三村伸太郎・作 木下大雍・畫

(一三五)

雪 枕(三)

察するところ安積等の、この三人組の浪士達は、鵜飼幸吉と共に京都に著いて間もなく、勤王浪士狩りの大檢擧の嵐に捲き込まれたのに違ひなかつた。

大老井伊掃部頭の使命を受けて老中の間部下總守が、朝廷への陳情の使者として、京都に向つた。

そして間部下總守が、京都に到着する前後から、掃部頭直弼の懷中刀として京都方面で暗中飛躍をしてゐた長野主膳の活動が、俄然表面化して勤王攘夷派の頭目として志士達の牛耳を取つてゐた梅田源次郎の捕縛となり、續いて在京數十名の志士達の逮捕となつた。

その中には、密勅を奉じて江戸表に潛行した鵜飼幸吉や日下部伊三次などの顏も見えてゐた。

當然、辛辣な檢擧の手は、安積や原田達の上にも襲ひかゝつて來たことは想像にかたくない。

が、今、かうして彼等が越後路から清水峠を越して來たところを見ると、その渦中から脱出して、北國路の方をうろうろしてゐたのに違ひなかつた。

三人の浪人者は、湯壺の中に、うつら〳〵と、浸つてゐた。

『鵜飼等は、軍鷄籠で、江戸に送られたといふが――』

原田といふ浪人者は、明りとりの窓から見える、青い空を見やりながら、感慨深さうに、かう言つた。

『頼母しい男だつたが、仕方があるまい……あれのことだから、もう覺悟はしてゐるだらう』

安積は、潔よくかう言つてのける。

『然し、何んだな、これからどうなるのか、一寸見透しがつかないな……』

西川といふ浪人者が、心細さうにかういふと、安積は、睨みつけるやうにして

『おい、西川、貴樣は、腹が減ると、すぐ弱音を吐くやうだが、同志の諸君の尊い犧牲といふものを考へて見い。これからが、我々の仕事ではないか。もう峠は見えて來てゐるぞ。赤鬼斬るべしの一途だ――』

安積といふ浪人者が、ずばりとかういふ。赤鬼とは、大老井伊掃部頭を指していふのであつた。

安積が、かう言ひ終つた時であつた。お湯場の戸ががらりと開いた。

三人の視線は、思はず、その戸口の方に、向けられた。

柳瀬彌三郎が、這入つて來たのであつた。

三人の浪人者は、それきり默る。

柳瀬彌三郎は、靜かに、湯壺の中に、身體を沈める。

清水峠を往來する人達は、旅のつかれを醫すために、この湯に浸かつて行くことがあるので――今も、かうして三人の者が湯の中にはいつてゐるのを、柳瀬彌三郎はべつに氣にも止めなかつた。

原田は、じろりと、柳瀬彌三郎の横顏を見やつたが

『な、安積、かうして湯にはいつて居ると、久しぶりに人間らしい氣持になるな……べつに贅澤は言はんが、出來ることなら、何處かで一杯やりたいものだな』

『それより、それだよ……』

と、西川が、相槌を打つた。

『その上、女のにほひがすれば、猶更、結構だが――』

原田が、柳瀬彌三郎をちらと見た時に、べつに氣にも止めてゐないらしいところを見ると、これが吉原堤で、山下茂兵衛の助太刀をして、安積が斬り結んだ當の相手とは氣がつかぬらしい。

また、彌三郎も、無關心に靜かに、湯に浸つてゐるところを見ると、眼の前に居る人が、夢にも、あの夜の浪人者とは、氣がつかぬらしい。

商況 十九日前場

海外經濟電報

倫敦金塊 七磅八志六片〇〇〇
紐育金塊 三五弗〇〇〇
倫敦銀塊 二〇片六分一〇

▲市俄古小麥
五月限 六九仙〇〇
七月限 六七仙八分七
九月限 六八仙八分一

同先物 一九片八分七
紐育銀塊 四二仙四分三
孟買銀塊 五三留比一六分三

▲紐育棉花
現物 八仙九三
五月限 八仙一八
七月限 七仙八四
十月限 七仙四八
十二月限 七仙四一
一月限 七仙四一
三月限 七仙四五

▲印棉
ブローチ 一五三留比八分五
オームラ 一四〇留比八分七
ベンゴール 一三〇留比四分三

▲カルカッタ麻袋
鐵筋 二七留比八分七
青筋 三〇留比一六分五

▲紐育株式
スチール株 二五弗四分三
アナコンダ株 二二弗八分三

▲外國爲替
米英爲替 四弗六八仙〇〇
米日爲替 二七弗三〇仙
米支爲替 一六弗一八仙
米佛爲替 二仙六四八分七
英米爲替 四弗六八仙〇三
英日爲替 一志二片〇〇〇
英支爲替 八片八分三
英佛爲替 一七六法郎六八
印日爲替 七八留比四分三

▲滿洲中銀爲替
紐育向 二七弗四分一
倫敦向 一志二片二分九

▲神戸爲替
對米賣 二七弗四分一
對米買 二七弗三二分三
對英賣 一志二片〇〇
對英買 一志二片六四分一

各地株式市況

▲東京株式(短期) 寄付・大引

銘柄	寄付	大引
東新	[illegible]	[illegible]
大新	[illegible]	[illegible]
鐘紡	[illegible]	[illegible]
同新	[illegible]	[illegible]
帝新	[illegible]	[illegible]
洋新	[illegible]	[illegible]
日船	[illegible]	[illegible]
郵船	[illegible]	[illegible]
同新	[illegible]	[illegible]

▲大阪株式(短期)

銘柄		
日立	[illegible]	[illegible]
日石	[illegible]	[illegible]
滿新	[illegible]	[illegible]
日工	[illegible]	[illegible]
東電	[illegible]	[illegible]
電鐵	[illegible]	[illegible]
滿新	[illegible]	[illegible]
日曹	[illegible]	[illegible]
糖	[illegible]	[illegible]
新東	[illegible]	[illegible]
大新	[illegible]	[illegible]
鐘紡	[illegible]	[illegible]

公債 株式 富士屋株式店 新京中央通五番地 電話專用(3)三五九三・二三八四・四八七五

▲大連株式(短期)

銘柄		
滿業	[illegible]	[illegible]
日普	[illegible]	[illegible]
五品	[illegible]	[illegible]
東新	[illegible]	[illegible]
滿業	[illegible]	[illegible]
鐘紡	[illegible]	[illegible]
新鐵	[illegible]	[illegible]
滿新	[illegible]	[illegible]
大木	[illegible]	[illegible]
土新	[illegible]	[illegible]
豆新	[illegible]	[illegible]

各地商品市況

▲大阪綿糸
四月限 [illegible]

▲大阪錦布
四月限 [illegible]

▲東京人絹 出來不申

限月		
五月限	[illegible]	[illegible]
六月限	[illegible]	[illegible]
七月限	[illegible]	[illegible]
八月限	[illegible]	[illegible]
九月限	[illegible]	[illegible]
十月限	[illegible]	[illegible]
當限	[illegible]	[illegible]

▲大阪棉花

限月		
四月限	[illegible]	[illegible]
五月限	[illegible]	[illegible]
六月限	[illegible]	[illegible]
七月限	[illegible]	[illegible]
八月限	[illegible]	[illegible]

公債株式 大一證券 吉野町一丁目 電話③5977.5604.4208

▲大阪期米
九月限 [illegible]
十月限 [illegible]

▲大阪人絹 出來不申
當限 [illegible]
中限 [illegible]
先限 [illegible]

▲横濱生糸 不出來
四月限 [illegible]
五月限 [illegible]
六月限 [illegible]
七月限 [illegible]

各地特産市況

限月	
四月限	[illegible]
五月限	[illegible]
六月限	[illegible]
七月限	[illegible]
八月限	[illegible]
九月限	[illegible]
現物	[illegible]

▲新京
大豆 寄引 出來高
先限・四月限・五月限・六月限・七月限・八月限 [illegible]
高粱 寄引 出來高
先物・四月限・五月限・六月限・七月限・八月限 [illegible]

▲大連
大豆 四月限・五月限・六月限・七月限・八月限 [illegible]
豆粕 現物・五月限・六月限・七月限・八月限・九月限 [illegible]
豆油 現物・五月限・六月限・七月限・八月限・九月限 [illegible]

電氣御相談

◇電氣のお申込は電氣番號をお調の上お願ひします
◇轉宅の爲め電氣休止の際は鍵の預所を必ずお報せ願ひます
街路灯の電球芯切れやグローブ破損又は電柱外灯の電球芯切れを御氣付の方は何卒當所迄御報願ひます

電業支店 電業相談所

肉彈相搏つ大血戰!

ピストン堀口 對 佐藤ジョージ (十回戰)

都市對抗拳鬪大試合

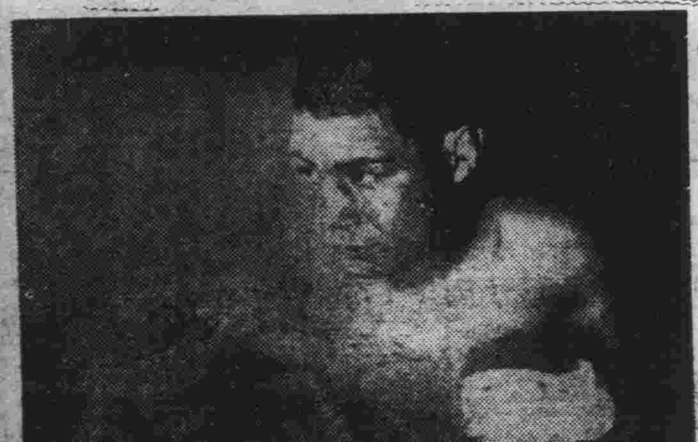

楠本芳保(不二)	6回	宮橋丈夫(關西)		
結城敏夫(無)	同	林寅夫(京協)		
鈴木末次(不二)	同	吉川英二(關西)		
櫛橋利光(不二)	同	中川星太郎(京協)		
長谷川義弘(不二)	同	高橋金吾(神港)		
田中幸男(不二)	同	大橋利雄(關西)		

其他數組

會費 リングサイド席五圓 指定席三圓 一等席二圓 大衆席一圓廿錢 軍人・學生・小人五十錢

日時 四月廿二日
場所 入船町埋立地(東京大相撲場跡)

會員前賣券 金泰百貨店・三中井百貨店・スワロー商會・泰新號・渡邊運動具店・栗新滿鐵社員倶樂部・ニッケギャラリー・ミス大阪・日本橋茶房・各理髮店

主催 ピストン堀口新京後援會
後援 滿洲日日新聞社 新京鐵道總局
後援 栃木縣人會

牛乳は 全滿に誇る 新京ミルクプラントへ
一合七錢 一升六十錢
電話②二八五七番
支配人 獸醫 柳川吉美

民事刑事及法律顧問
一般法律事務之專任
律師 辯護士 別役增吉
朝日通二五番地 電話③二八八五

印刷と折疊紙器 紙器機械在庫品

奉天市大和區浪速通三十二番地
勝田印刷紙器 奉天支工廠
電話②二五九六番
本店 大阪

かゝつたら早く求めよ ノボノール

日活・新興二大特作來る
21日ヨリ
問題の映畫!
檢閲を突破せる阪妻映畫!!
阪東妻三郎主演・絶對異色篇
地獄の蟲
藤井貢・岩田祐吉・清水將夫・生澤洋介
河津清三郎・藤野秀夫・大井正夫・牧耕平
大内弘・植村謙二郎・田中春男・大泉浩治

軍神 荒鷲の華 噫!南鄕少佐
指導海軍省普及部出口少佐・製作責任六車修・脚本陶山北村小松・演出曾根千晴・撮影吉泉勝男

皇道精神發揚映畫 日活昭和十四年度春季超特作 日活東西總動員
王政復古
愈々廿一日封切決定。

近藤勇 坂本龍馬 桂小五郎
阪東妻三郎 嵐寛壽郎 片岡千惠藏
西鄕隆盛 幾松 後藤象次郎
小杉勇 花柳小菊 江川宇禮雄
月形龍之介 尾上菊太郎 澤村國太郎 澤田清 河部五郎 市川春代 深水藤子 星玲子 大倉千代子

浮世劇場 講談・漫才・浪曲・落語 抱腹絶倒篇

新京キネマ

○廣告の御用命は[illegible]電話三―三三〇〇番へ○

新京日日新聞
朝刊
【本紙朝夕刊十二頁】
本紙定價 一部五錢 一ヶ月壹圓 郵税一ヶ月拾五錢
廣告料金 普通一行壹圓五拾錢 特別一行武圓五拾錢
發行所 新京永樂町四ノ一 新京日日新聞社
電話 編輯局專用(3)三二〇〇 營業局專用(3)三二〇五
發行人 十河榮忠
編輯人 松本勇
印刷人 水越内之介

床廻材 ベニヤ板 椽甲板
吉川商會
新京老松町七 電③二九三番

軍需調達の圓滑化へ 整備委員會新設

中央及び地方各省内に

政府は日滿共同防衛の趣旨に基き平戰兩時を通じ軍需調達の圓滑を圖ることを目的として軍需關係物資及び勞力に關する各種需要の連絡、需給の調整並にその價格及び勞賃等の調整を圖る爲その重要事項の審議立案機關として中央においては企畫委員會中に新に整備委員會を新設すると共に地方においては省整備委員會を設置せしめることに決し、近く前者は勅令により後者は國務院訓令を以て夫々實施されることゝなつた

一、整備委員會

同委員會は第一分科會（物資關係）第二分科會（勞務關係）より成り、物價、物資及び勞務兩委員會との關係は後者が全般的計畫の審議機關なるに對し本委員會は特に軍需に關係あるものゝみの審議機關である

二、省整備委員會

中央における整備委員會に對應するものでその管掌事項は整備委員會と同樣である、而して本委員會は全滿に設置する方針であるが、差し當つて間島、牡丹江、安東、三江、黒河、北安、興安北、龍江、濱江等の國境及びその背後地に置く、而して同委員會は省長の監督に屬し省次長を委員長とし委員は省公署職員、民間權威者及び同盟國軍の關係將校等を以て組織され日滿官民一致の體制をとり、近く設置される防衛委員會と相並んで國境省の國防充實に邁進することゝなつたなほ本委員會の事務機關は各省公署の企畫科が之に當ることゝなるが企畫科を有せぬ省は庶務科が之に當る筈である

防衛委員會官制公布

滿洲國政府は日滿共同防衛の趣旨に基き平戰兩時における日滿各機關諸施策を防衛司令官のもとに一元的に統制調整を圖る必要から防衛委員會を設置することゝなり同委員會官制を立案、去る十三日の國務院會議及び十八日の參議府會議を經て二十日左の如く公布を見た

△防衛委員會官制

第一條 防衛委員會は防衛司令官の監督に屬し日滿共同防衛の趣旨に基き平戰兩時における防衛法の運用に關し連絡並に調整を必要とする重要事項を審議す

第二條 國務總理大臣必要ありと認むるときは其の指定する防衛委員會をして前條に定むる事項の外治安維持又は軍事に關する行政事項に關し統制並に調整を必要とする重要事項を審議せしむることを得

第三條 防衛委員會は前二條の事項に付關係機關に建議することを得

第四條 防衛委員會は省公署所在地及び新京特別市に之を置く、但し特に必要ありと認むるときは臨時に防衛司令部所在地に之を置くことを得

第五條 防衛委員會に委員長及び委員若干人をもつてこれを組織す

第六條 委員長は防衛兵團參謀長又は防衛司令官をもつてこれに充つ、委員は文武官その他適任と認むる者の中より防衛司令官之を命じ又は委囑す

第七條 委員長は會務を總理す、委員長事故あるときは防衛司令官の指名する委員その職務を代理す

第八條 防衛委員會に參與を置く、學識、經驗ある者の中より防衛司令官之を委囑す、參與は特に重要なる事項の審議に參畫す

第九條 委員長必要あるときは委員に非ざる者をして會議に出席し意見を陳述せしむることを得

第十條 防衛委員會に幹事長及び幹事若干人を置く、幹事長及び幹事は文武官其他適任と認むる者の中より委員長之を命じ又は委囑す、幹事長は委員長の命を承け庶務を掌理す、幹事は上司の命を承け庶務を整理す

第十一條 防衛委員會に關する細部の事項は防衛司令官之を定む

第十二條 本令の規定は共同防衛上必要あるときは帝國内に在る同盟國軍に之を準用す

前項の場合に於て帝國内に在る同盟國防衛司令官又は防衛兵團參謀長は本令中の防衛司令官又は防衛兵團參謀長と同一權限を有するものとす

附則

本令は公布の日より之を施行す

當局談

防衛委員會官制の公布に際し滿洲國政府は左の如く當局談を發表した

政府は内外の事態に鑑み平戰兩時に於ける日滿共同防衛に於ける日滿軍官民各機關の諸施策を防衛司令官の下に實質上一元化し以て防衛法の積極的活用の方途を講ずると共に日滿共同防衛の眞義達成に遺憾なからしむる爲今般防衛委員會官制を制定公布したのであるが、其の要旨は次の通りである

一、防衛委員會は防衛法の運用に關する審議機關であることを其本質とするのである、防衛法は平時に於ける防衛の準備及び訓練のみならず戰時、事變又は非常事態に於ける防衛の實施をも包含して定められてあるので防衛法の運用は當然平戰兩時に亘るものであるが、防衛委員會に於て審議すべき事項は防衛法の運用に關して連絡並に調整を必要とする重要事項であつて連絡並に調整を必要としない事項又は連絡並に調整を必要とするも重要ならざる事項は審議事項とはしないのである

二、唯國務大臣に於て必要と認めたる場合に於ては特に防衛委員會を指定して本來の審議事項の外に特に尚特殊の事項を審議せしむることが出來るのである、其の附加せらるゝ審議事項は治安維持に關することか又は軍事に關する行政事項に關する統制並に調整を必要とする重要事項であつて細部の事項迄も包含するものではない、即ち特殊地方の國防治安狀況並に國境地方の國防的建設に善處せんが爲である、從つて此の場合に於ける審議事項の範圍は飽く迄も當該目的達成の爲必要なる限度を嚴守すべきである

三、防衛委員會は其の審議事項に關し關係機關に建議することが出來ることゝなつてゐるので亦一面に於て建議機關たるの特質を持つてゐる

四、防衛委員會を特に武官たる防衛司令官の監督下に之を置き委員長には防衛兵團參謀長又は防衛司令官を以て之に充つる所以のものは防衛の根本義に基き軍の防衛に即應する一般的防空並に警備の機能を實質上一元的に發揮せしむることを庶幾したのである

五、防衛委員會は審議機關であつて決議乃至執行機關ではない、一般の防衛委員會に於ては連絡調整、指定防衛委員會に於ては統制調整に重點があるとは云ふものゝ指定防衛委員會に於ても統制執行權を有する譯ではなく飽く迄も審議機關たるの本質を失ふものではない從つて此の委員會に於て審議決定した事項は委員所屬機關の本然の系統に之を移行して實行するものであるが、各機關は道義的見地より積極的に其議決事項の趣旨達成に勉め特に省整備委員會との連絡に遺憾なきを期すべきである、委員所屬各機關の所轄權限外に亘る事項に關しては夫々其の上司の裁決に俟つべきは論を俟たないところである

臨時首都聯協終了

康德五年度臨時首都聯合協議會午後は一時より再開、別項の如く六議案について夫々愼重詳細なる審議討論を遂げた結果、代表、說明委員側の誠意ある會議態度により一瀉千里に進捗、民意暢達、宣德達情の實を如何なく發揮全議案解決の輝かしい成果を收め三時半審議を了した

一旦休憩の後經過報告、松木事務長の本年度首都に於る協和會活動要綱の說明あり、官民懇談會に入り關屋副市長の市行政方針說明、田村副總監の警察行政方針說明につぎ懇談、忌憚ない意見を交換して午後五時無事終了した

立派になる南新京

採算我にありと市當局

△第一號議案、農村荷馬車組合捐徵收に關する件を上程、孫榮山氏（寬邊孫分會）より

農用荷馬車は毎年市公署に車牌捐を納付してゐる外に荷馬車組合より組合捐を强徵されてゐる、農民はこのため二重の公課金を負擔してゐる、組合捐は免除され度し

と提案理由を說明

超保安科長 誠に尤ものことだから調査の結果提案の主旨に副ふやうに努力する

秋山荷馬車組合理事長 車輛調査の不徹底から自家用荷馬車に組合捐を徵收するが如き結果を招來することは誠に申譯ない、今後かゝることなき樣充分に係を督勵して充分その主旨に副ふやうにしたい

採決の結果、滿場一致を以て解決

△第二號議案、南新京發展策を講ぜられ度き件を上程、山下代表（南新京分會）より

南新京一帶は將來國都の門戸となる所であるから南新京の發展策を講ずると共に同地居住民の福祉の增進に適當なる處置を講ぜられ度し、その辨法として左の事項につき至急國建當局の善處を求む

一、南新京驛の構内施設を至急完備され度し

二、南新京驛構外の道路鋪裝を至急完備され度し

三、南新京驛にあじあ以外の急行を停車する樣善處され度し

四、驛前廣場及び安達街の照明の完備並びに電燈料金に就ては市の負擔とするか又電業に於て徵收せざるやうされ度し

五、南新京一帶の三萬三千坪の空地に對し建築契約地建築の督促、特に西本願寺所有の一萬一千百五十坪の敷地に對する建築の督促を希望す

六、空地々主の土地管理義務を完全に履行するやう當局に於て督勵され度し

七、住宅難の今日南新京一帶空地の處理につき善處され度し

と提案理由を說明

議長 新京驛關係については鐵道總局と協和會分會に於て善處方につき懇談解決を圖りたい

關屋副市長兼國都建設局長 一、驛前廣場の處置について滿鐵と國建と協力滿鐵のは善處方を願ふことゝしたいなほ構外道路鋪裝については國建に於て今年中に工事に着工する豫定である

二、驛前廣場及び安達街の照明期間省は主旨を充分尊重し期待に副ふやう盡力する

三、空地問題並に建築金融問題については國建當局に於て極力盡力してゐる、住宅地、商店街の土地賣却に對しては建築完成期限を附してゐるが、期限が切れたものには嚴重なる督促と促進に對する政策的處置を講じてゐる、西本願寺の空地面は全く遺憾な事で國建當局では契約不履行と認め既に嚴重なる處置を開始してゐる、建築資金の金融については房產と關係があるので房產と協力遺憾なきを期してゐる

四、空地々主の管理問題については町會、協和會分會において善處されることを希望するが、これは別途に市當局と分會で充分協議したいと思ふ

五、住宅難の折柄、南新京驛森地帶としてそこに四、五十萬平方米の地域を區劃し田園住宅千二、三百戸を房產において建設せしめ住宅問題解決の一助としたいと思つてゐる

採決の結果滿場一致をもつて解決、正午まづ休憩、午後一時から再開

△第三號議案、工業地帶の一部を住宅地として開放せられたき件（東新京鐵南分會）沙代表

東站區内に職場を有する職工に對し同地區内の一部土地を住宅地として開放されたし

△第三號議案は第五號議案と一括說明となり

△第四號議案、貧民滯納借地料免除の件を上程、分會代表より提案理由の說明あつたのち

武藤國建技正 第四號議案については康德三年度より借地料を徵收してゐるが、市民より借地料輕減の陳情があつたので同五年より或る一定率の輕減を實施してゐる、滯納分の全免の希望に對しては國建としては到底出來ないことで、滯納の分は年賦でも良いから納入していたゞきたい、なほ同問題については具體案を樹て善處したいと思ふ

採決の結果滿場一致をもつて解決

△第五號議案、寬城區錦家屯、散步關、孟家橋三區域移轉に關し善處せられたき件を上程

第三、四號議案と一括說明に入り

武藤國建技正 第三號議案については本年中に鐵道總局において同地に働く職工全部を收容する社宅を建築すると共に住宅地の開放をなすことゝなつてゐる、第四議案については最初立案の移轉地が變更されたが、提案區域の移轉先の施設については建築樣式その他についても和順區同樣の施設をなし御期待に副ふやう努力する

採決の結果滿場一致をもつて解決

△第六號議案、蔬菜栽培地區設定に關する件 劉代表（臨河街分會）

新京特別市域内に存在する栗園を政府に買收せられたるため一般栗園業者の失業せるもの少なからぬ故にこれを國都建設局に移轉し伊通河側の小河沿子の蔬菜栽培に適合する地域を蔬菜栽培區域に指定し一般蔬菜園業者に廉價に貸付け、若くは拂下げをなし、もつて蔬菜園業者の失業を防止すると同時に市民の福祉增進に資せられたし

沼行政處長 御提案の事情については全く同情に堪へぬ何とか救濟の策を講じたいと思つてゐる、實は國建買收のうち小河沿子地内土地の大部分は滿鐵農業組合に貸付け殘りを一般農業經營に利用し得る土地は十分の一程度で僅かに廿七晌に過ぎぬ、之をもつてするも失業救濟の全面的解決を期することは出來ないから解決策については別途考慮しなければならぬと思つてゐるこれに對しては分會より適當な土地の申込みがあれば市當局においても充分研究の上善處したいと思つてゐる、なほ國都における四季の野菜自給策については市當局において着々準備中で昨年度では普通作物栽培地百五十晌を蔬菜栽培に轉換せしめ四十萬貫を增產した本年度においては昨年度の實績に鑑み多季需要二百萬貫を含めた一年間市民需要の蔬菜八百萬貫の自給を目標に市は鋭意努力中である

採決の結果滿場一致をもつて解決

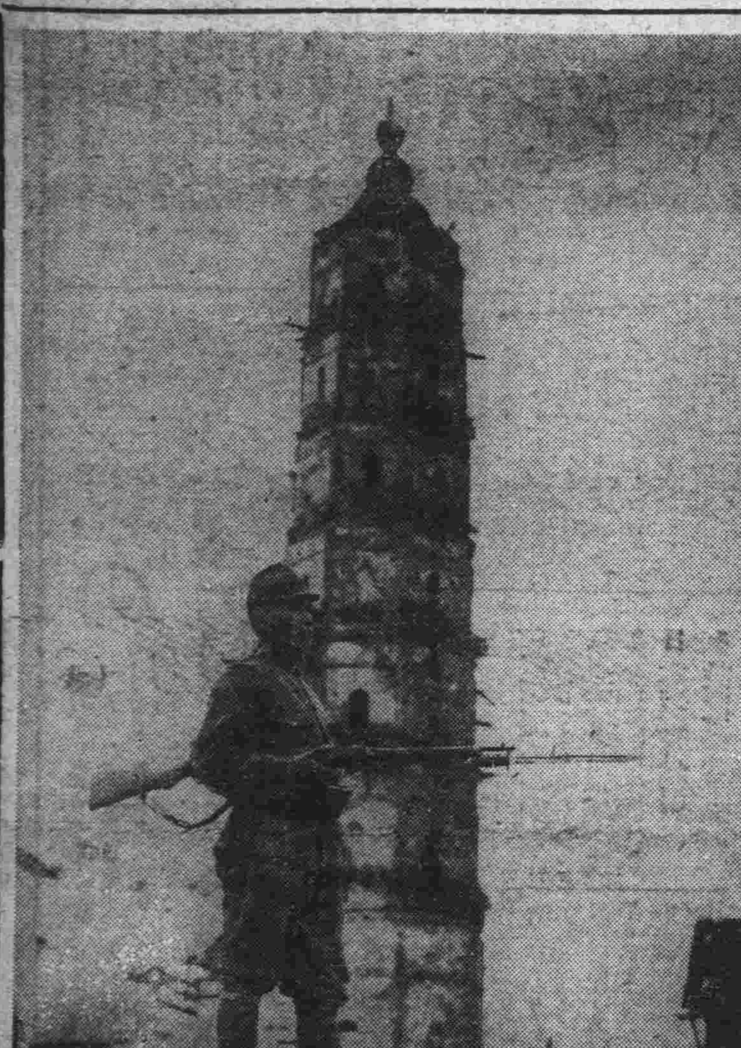

塔と警備兵（南昌郊外金剛塔）

テロ防遏に抗議

上海市長、三度工部局へ

【上海十九日發國通】上海特別市政府では警察局秘書主任席時泰氏の暗殺事件に關し共同租界に對して三度テロ防遏に關する强硬抗議を提出することゝなり、錢秘書長は十九日午後四時共同租界工部局にフランクリン市參事會議長を訪問、別項文を手交、次でフランス租界當局に對し十八日ワグナー路における王憲民氏暗殺事件に關し口頭を以て抗議した

△抗議文

貴工部局に於て平和及び秩序維持の責任を有せられる共同租界勞合路居易里十二號自宅附近に於て當市政府警察局秘書主任席時泰氏が四月十一日午前九時十五分兇漢のため射殺せられる不祥事を發生したるは本市長の甚だ痛惜に堪へざるところなり、本市長は先に上海における新政權に對する反逆的性質を有する租界に發生せる種々の暗殺事件が頻發するに鑑み且つ上海における秩序維持の見地に基き本年三月十日附をもつて之に對し嚴重抗議すると共に斯るテロ行爲を禁遏して再びこの種事件が發生する事なからしめん事を主目的として貴工部局に對し五項目の實行を要求するところありたるが、今日迄何等の回答に接せずその不便に對し衷心遺憾としありたる處、重ねて今回の不祥事を繰返し發生したることは公共租界工部局の治安維持に對する誠意充分ならざるを認むると共に不逞の徒に對する貴方の搜査及び防遏の能力につき疑問なき能はざるものなり、就ては本市長は席時泰暗殺事件に對し左記三項を要求すると共に將來において公共租界の充分なる靜謐を確保することの保障を求むるものなり

△要求事項

一、公共租界内に發生せし屢次の暗殺事件に鑑み工部局としての未然防止の對策に遺漏ありしを問ふ

二、公共租界工部局はテロ行爲取締の盡すべきを盡さゞるに因り生じたる本不祥事の發生したる事實に照し本市長は工部局當事職司の責任、本不祥事件被害者席時泰氏慰藉の方法を講ずること

三、本市政府警察は公共租界内におけるテロ行爲根絕のため數に工部局警察員と協力し租界においてテロ團體等の搜查檢索をなすこと

以上の要求に對しては本年三月十日附本市長要求に對するものと共に速かに回答せられんことを要望す

楊稅務處長 兇漢に襲はる

【上海十九日發國通】十九日朝四時四十五分共同租界愚園路一〇九號の自宅に於て維新政府稅務處長楊其觀氏（五〇）は抗日テロ團數名のため襲はれ刄物をもつて顏面、手首、胸部を滅多斬りにされ重傷を負つた、犯人は全部逃走し工部局警察の嚴探にも拘らず未だ一名の逮捕も見ないが、被害者は虹口福民病院において手當中である

黃河南北岸肅清戰

デルタ地帶に火蓋切る

【包頭十九日發國通】蔣介石の四月攻勢に對應、薩拉齊方面に侵入京包線の破壞と陰山北側の共產遊擊隊との連絡を企圖しつゝあつた黃河南岸地域に蟠居する馬占山軍の郭棋顯、何柱國軍の一部は黃河を渡河、北岸に進出行動を活潑化したのでわが〇〇快速部隊の主力は十九日拂曉の寒天を衝いて勇躍進擊を開始し黃河南北岸デルタ地帶に大肅清戰の火蓋を切つた

僊縣を占領

【海口十九日發國通】十七日夜新英港南岸白馬井に集結した陸軍川崎部隊は十八日早朝海軍の板垣部隊と協力水陸兩方面より僊縣（新英市東方六里）を攻擊、川崎部隊主力は午前十時海南島北西の要衝僊縣城を完全に占領、續いて十一時五十分板垣部隊は新英港の東端新英市に突入これを占領した、僊縣には縣長陳宗春の指揮する遊擊隊共產軍約三百があり抗日氣勢をあげてゐたものであるが、猛攻に敵は市中に火を放つて逃走、かくて僊縣、嘉積、樂會の陷落により海南島の治安妨害の敵重要據點は完全にわが軍の制壓するところとなつた譯である

佛租界映畫館 時計仕掛爆彈爆發

【天津十九日發國通】十八日午後九時頃天津フランス租界國泰映畫館に於て映寫中突如大音響とゝもに時計仕掛の爆彈が爆發し、幸ひ觀客に被害はなかつたが、この瞬間灰色のスプリングオーバーを着用の怪支那人が右手を負傷したまゝ逸早く逃走したのを認めたので居合せた巡捕がこれを追跡逮捕、目下有力な犯人嫌疑者として取調中

今年の運勢
今年こそ 僞みより幸福の生活へ！今年は進むべきか或は退ゐて守るべきか？
高島の活斷こそ千金の價値!!!
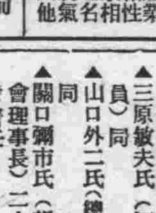
運勢 適業 相性 家相 姓名 病氣 其他
場所 新京寶山百貨店前 高島易斷所

人事往來

▲柴田專吾氏（會社員）十九日來京ヤマトホテル
▲牧野豐助氏（同）同
▲足立長三氏（滿鐵社員）同
▲大久保鐵治氏（會社員）同
▲桑原利英氏（滿鐵社員）同
▲增本廣一郎氏（會社員）同
▲水內忠氏（滿洲工廠取締役）同大都ホテル
▲三原敏夫氏（河北交通會社員）同
▲山口外二氏（總局配車科長）同
▲關口彌市氏（新京美術品協會理事長）二十日夜ひかりで着任

偶語

國都の日用必需品は昨年の今頃に比べて丁度十割の騰貴を示してゐる▼物が足りなくなれば騰るのは當然だが然らばこれも止むを得ないと放つて置いてよいのか▼結局は消費の强制的制限となりいづれは切符制度まで行きつくべきものかも知れぬ▼物價はそれでよいとして勞働賃金はどうなる▼鰻上りにはね上り放題では濟まされまいこれにも公正なる基準が確立されねばならない▼家屋、居室の拂底につけ込んで物價高ゝ口實に室料の値上げが頻々と行はれて來た▼自分で家を持たぬ面々の憂鬱がまた一つ增へた▼煖房費がやつと減つたかと思ふと室料の値上げとは家主の遣り口はあまりにも苛酷に過ぎる

甘栗入荷不能の爲め當分休業させて頂きます

御挨拶

陽春の候皆々樣には益々御健祥に亙らせらる、御事と御慶び申上げます扨而弊店儀毎度格別なる御愛顧を賜り誠に有難く厚く御禮申上げます就きましては今般一般生栗の入荷不能にて弊店に於きましても遂に休業の止む無きに至りましたが本年九月頃新栗の時節となりますれば例年の通り豐富に入荷の見込ですから其の節は倍舊の御引立を賜ります樣切に御願申上げます

甘栗太郎
新京銀座 電③二八七七・③三七八番
振替口座新京二四六三番

社說
北滿行政機構の整備

滿洲國では愈よ來る六月一日から東安、北安の兩省を新設することゝなつた。これは單なる地方行政機構改革以上の意味を持つてゐるものであると考へねばならない。すなはちその主眼となつてゐるのは滿ソ國境建設を一層效果的に進行せしめることにあるのである。十八日に發表された岸次長の談話にも「滿ソ國境に於ける國防的建設を軍事上の諸要請に即應せしめつゝ迅速且つ完全に遂行するため地方行政機構を改革整備する必要を認め成案を急ぎつゝあつたが漸く要綱の決定を見るに至つた」と言ひ「本來國境方面に於ける諸建設は北滿開發の一重要部門ではあるが、現時の事態に於いては國防體勢强化の一環をなす施策としての方面に寧ろ重點を置かねばならぬから新省は必然的に國防的要請をその運營する行政の上に反映せしめ得る如きものでなくてはならぬ」と言つてゐる。斯くして新省々政の頭腦として官房企畫科を新設しこれに從來の防衞警護計畫資源調査事務の外物資及び勞力の調整をも掌らしめ省政の全般的企畫を擔當せしめることゝし、更に大科主義を採用した。また國境に於ける特殊性に對應し軍事的要請を充足せしめねばならぬが故に省行政の重點形式に意を用ひ防衞產業、開拓、警察及び民生等の各部門に關し各々その特質を發揮し得るやうな機構を整へたのである。省長の權限を擴充して中央政府の細かな指導を待たず臨機應變の處置を取り得るやうにしたこと等も注目されるのである。

しかもかゝる機構を眞に完全に運用するためには、民心の歸服、民生の安定といふ裏付けがあつて始めてこれを望み得るものであることは言ふまでもない。かゝる見地から弘報股を庶務科に設け或ひは民生廳を設けない省では强力な民生科を置く、また各省に有力な保健科を置く、參事官制度を擴充する等、對民衆工作にも大いに努めてゐる點が窺知されるのである。われ／＼はかゝる用意がよくその成果をあげることを期待したいと思ふ。

各省に開拓廳が設けられたことも注目される。わが開拓民事業が愈よ大規模に押し進められつゝあるとき、かゝる措置は當然のことであるとは言ひながら、われ／＼はこの新しい機構の充實を祝福したいのである。この事業の實際の育成にはまことに現地機關の指導活動をこそ待望しなければならぬ。計畫と研究の足りないところにはこれを與へなければならぬ。現住民との融和のためにも努力が要る。われ／＼はこの新しい部門の仕事が大いに成績をあげることをこの國の發展充實のために切に期待するのである。

皇軍の牯山占領に 殘留外人大喜び
初て知る支那逆宣傳

【牯嶺十八日發國通】皇軍の占領した牯嶺に殘留してゐる外人は英人四十、米人廿八、獨逸人二、スイス人六の合計七十六名で何れも宣教師、醫師等々である、先鋒部隊と共に逸早く到着した九江憲兵分隊長牧本中尉以下卅名の憲兵が忽ち日本軍布告と外人家屋の證明書を牯嶺の外人各別莊に貼りつけて行くと、これ等の外人は今まで支那軍の逆宣傳に迷はされてゐた丈けに何れも意外な面持で感謝してゐる、英人醫師パリー氏は語る

支那軍はけふ日本軍が入つて來る一時間ほど前、非常に狼狽して九ケ所の間道から逃げ出した、自分等は食糧その他日用品は豐富に蓄へてゐたので生活には別に困らなかつたが、長い間日本軍が廬山を圍み時々砲擊して來たり、飛行機が爆擊に來るのには閉口したが、砲爆擊共に一發も街には落ちず御覽の通り街は元の姿だ自分は醫者で病院を持つてゐるので當地を逃げられず殘留してゐた譯だが、これを破つた日本軍の勇敢さには今更乍ら感服の外はない

日本領警分署を設置

【九江十九日發國通】皇軍の占領するところとなつた景勝牯嶺には事變前日本人經營の旅館があつたのみであつたが今後は日本人の大進出が豫想されるのでこれに備へて領事館警察分署を設置することゝなり、十九日午前小森九江總領事代理は杉村、甲斐兩部長及び鹿野、加藤兩巡査を伴ひ視察のため牯嶺へ向つた

皇軍占領の 牯嶺を見る

【牯嶺にて十八日發國通】牯嶺は霧の街だ氣溫は低く街の印象はスイス山中の避暑地に似て外國風の淸潔さと美しさに滿ち、廬山會議で有名なこの中支の避暑地こそ將に下界を千三百米の下に見る別天地だ、廬山群峰を四邊にめぐらし東北から西南に約一里淸冽な響を立てる松川を中心にする細長い小盆地が牯嶺だ、赤や綠の外人別莊の屋根が樹間に浮び更に盆地兩側の山腹に瀟洒たるバンガローを繪のやうに浮べてゐる、街の入口には商店がならび警察署、郵便局等があるが、人影なく松川をはさむ別莊地帶の其處此處には殘留外人が昨日の支那軍に代るわが軍の姿を眺めてゐる、蔣介石の別莊は松川に沿つた十三號で前に奇麗な庭園がありスマートな赤や綠の洋館で武昌、南京の邸宅より幾分廣く二階寢室にはバス・ルームが三つもあり南向の自室の前には綠のテラスが張出してその上に木蓮が咲匂つてゐる、玄關には江西省遊擊指揮處直屬と認めた看板が掲げてある、室內は何れも亂雜に取散され支那軍の書類等が散亂してゐるところから見ると支那將校が宿舍に使用してゐたものらしく阿片の道具も多數殘されてゐる、孔祥熙の別邸は蔣の別莊と松川を隔て相對する山腹に在りこれは蔣介石邸よりはるかに瀟洒たるアメリカ風の平屋建で、家具調度等總て贅美を盡し金にあかして造つたものである、また廬山防備の敵將楊還春が數時間前まで居た家も富豪の別莊らしく彼の部屋に當られた二階の一室には督戰字句を連ねた書類が山積してゐる、盆地の中央には白堊の宏壯な廬山圖書館軍官學校が建並び日本旅館、三越の家屋等は西隅にこれもまたスマートな建築である、總てが繪のやうに美しいが、今陽春四月といふに山頂の冷氣はまだ肌寒く茲ではすでに滿開のツツヂも此處ではまだ蕾が固い

【九江十八日發國通】牯嶺は舊名長衝と云つたがその北部に牛頭の如き巨岩あるため牯牛嶺と呼び略して牯嶺と稱するに至つた然しこの二千五百尺の高原にも嚴々乎たる白人侵略の歷史が刻まれてゐる、土地の支那人が牯嶺租界と呼ぶのは實に一八九五年英人宣教師リツトルが百六十金で買收した土地が英政府と時の淸朝政府との間に係爭にまで發展し遂に淸朝政府が屈服して九十九年間の租借地とした區劃であるが、さきに漢口、九江における租界回收と共に牯嶺の一區も回收された、現狀の牯嶺市街は正街、西街、下街後街、新路の五割に分れ正街西街の道路は整然として大小二百の商店が並んでゐる、この外リツトル宣教師が始めて切り開いた中谷には英、米人の住宅多く教會、映畫館、圖書館、病院、プール、學校等その文化施設が整備されてゐる、その西方を西谷と呼ぶ、西谷と道路一ツ隔てゝ相對するが大林街でこゝよりは前方に漢陽峰、下霄峯等を望み下方は絕壁で風景絕佳である

蒙疆銀行視察團 張總理を訪問

訪日の途昨夜入京した蒙疆銀行團一行は十九日午前十時四十分國務院に張國務總理を訪問來京の挨拶を述べ引續き中央銀行、經濟部を訪問した

關門海底トンネル 遂に堀鑿完成
晴れの貫通式擧行

【下關國通】千古の謎を秘める急潮の魔の海底に科學の鍬を振ふこと廿二ケ月、本土、九州を地底に結ぶ關門隧道の試掘洞坑常闇の苦鬪は今日ぞ酬はれ、世界トンネル史上に不朽の一頁を飾る晴れの貫通式は擾亂の櫻吹雪く十九日下關弟子待見張所において擧行された、世界最初の海底トンネルは躍進日本の手によつて遂に掘鑿されたのだ、この朝海峽の碧潮榮光に映え日本トンネル工事の總指揮官釘宮下關改良事務所長以下各關係者が所定の位置につくや、遠く本省大臣室より前田鐵相が發する最後の爆破指令の電鈴が鳴り響く、と間髮を入れず釘宮所長は電氣爆破スキツチを力强く押した一瞬坑底からグンと突きあげるやうな轟音が響き遂に本土九州を閉ざしてゐた千古の扉は微塵に崩壞こゝに待望の地下の握手は下關弟子待側より五百九十六米、門司小森江側より七百五十三米の海底でガツチリ結ばれたのだ時に午前十時、所長室の前に設けられた祝福の久壽玉は二ツに割れ中から數十の若鳩が海峽の空を欣舞する、海峽を壓する萬歲の怒濤、この嵐の中にトンネル掘鑿の古强者加納弟子待見張所長と有馬小森江見張所長が各々部下を從へて南北双方より歩みより感激の劇的握手を交しトンネル戰士達一同は歷史的な渡初めを完了した

內地中小商工業者の 滿洲移駐問題
國境方面にも慫慂

日本內地における中小商工業者滿洲移駐に關しては曩に滿洲國では日本側各關係者の參加を得て新京、奉天兩地において各業者との間に隔意なき意見の交換を行ひ、これが移駐についての具體案樹立に關し種々懇談を遂げたが最後的決定を見るまでには立至らず追つて產業部當局の必要小工業實態調査の結果を俟つて日本側と具體的折衝に入る筈であつた、爾來產業部では現在各業者の報告を纏めつゝあるためその詳細は明らかでないが今日迄の分を綜合すれば職業別には鐵工業を中心とし旋盤、ボルトナツト、ミーリング等の小工場を希望し而もこれが移駐には工場設備一切の移駐は勿論これに附屬する技術者並に熟練工の一括移轉を希望してゐる、なほこれに對し滿洲國としては補助金等を出さず、長期の低利貸付を行つて助成し特殊會社等の下請をなさしめ特殊なもの即ち國境地方に必要下請中小工業に對しては特に補助金を與へて助成し二、三年間は充分な下請仕事がないとしても生活には不安なきやう手段を講ずるものゝ如くである、全般的に云つて商業の移轉には關心極度に薄く、又滿洲國との了解なしに渡滿せるものに對しては滿洲側としても責任を持つことが出來ず從つて日本側が滿洲側との了解なしに自由に募集せる向に對しては渡滿後の充分な保障をなし得ない實情にある

對滿事務局 參與會議

【東京國通】日滿兩國を通ずる生產力擴充計畫を審議すべき對滿事務局參與會議は十八日午前九時卅分より首相官邸で開催、原對滿事務局次長を初め武部企畫院次長、山脇陸軍次官、山本海軍次官等各省次官、滿洲國側より星野總務長官、神田企畫處長、靑木金融司長等關係官出席、星野總務長官より滿洲國の產業經濟の現況、產業五ケ年計畫の實績並に生產擴充計畫などに對し詳細なる說明をなし右滿洲國の諸計畫を中心として日本側生產擴充計畫の調整に對し隔意なき意見の交換を遂げ午後零時卅分散會した

生擴物動計畫 豫算實行方針
內閣訓令で示達

【東京國通】政府は十四年度八十億豫算の實行に當り長期戰に對處して戰時金融產業物價諸政策の圓滑なる運營を圖り生產力擴充計畫の完遂を期するため十八日の閣議に於て豫算實行に關する方針を左の如く決定、十九日附內閣訓令を以つて關係各官廳にこれを示達することになつた

一、昭和十四年度に於ける豫算實行方に關する件

イ、豫算の實行に當りては物價物資金融などに關する諸般の經濟統制法策に適應して苟くも國民經濟上惡影響を生ずるが如き惧れなきやう適切なる具體的措置を講じ以つて綜合國力の圓滑なる活用に資すること

ロ、經費の使用に當りては厘毛の末にいたるまで嚴に放漫を戒め專ら能率の增進と節約の勵行に配すること

ハ、經費の地方的配分狀況についても細心の注意を拂ふ、また物資の調辨は克くその時間的調整に意を用ひ發註及び納入の時期に就ても愼重なる考慮を拂ふこと

ニ、重要物資に關係ある經費の使用に當りては代用品の利用などによりその需要數量を減少するに努め、需要總量を確實に調辨し得るの見込みを樹て當該施設者は事業に着手するの方法をとること

ホ、情勢變化などに伴ひ生ずることあるべき不要の經費または經費一部の剩餘はもとよりこれを使用することなく經費の不要殘額を生ぜしむるよう努むること

フランコ軍 モロツコに集結

【ラバツト（佛領モロツコ）十八日發國通】ジブラルタル要塞の地域が地中海情勢緊迫と關聯して漸次注視の的となつてゐる折柄、ラバツトに達した情報によれば、西班牙フランコ軍の有力部隊はスペイン本土から續々スペイン領モロツコに向けて輸送されつゝありと傳へられ、またフランコ軍に參戰した四千餘名のムーア土民軍もこゝ數日間相次いでスペイン領モロツコに歸還してゐるといはれる

和蘭瑞西丁抹の 獨立保障否定
英首相言明

【ロンドン十八日發國通】チエムバレン英首相は十八日下院において英國政府はオランダ、スイス、デンマーク三國の獨立を保障した事實はない旨次の如く言明した

政府はオランダ、スイス、デンマーク三國が侵略の犧牲となつた場合これ等三國の獨立を保障するとの確約を行つた事實はない、尤も英國政府が以上三國の獨立保障につき重大關心を抱いてゐることは特に言明するまでもない

伊義勇軍西班牙 から凱旋

【ナポリ十七日發國通】スペイン各地に轉戰して人民戰線の打倒に武勳を樹てたイタリー義勇軍の一部二千名はアルプス山岳兵二個大隊とゝもにスペインから祖國に引揚げることゝなり十七日ナポリ灣に臨むカステマラ港に凱旋した

白鳥駐伊大使等 ベルリンへ

【ベルリン十八日發國通】ドイツ政府は來る二日のヒトラー總統誕生日にわが在獨防共國代表を正賓として招待したが、右招待に接した白鳥駐伊大使は十七日夜、矢野駐スペイン公使は十八日朝夫々ベルリンに到着した、若松、有末安屋、平出各武官も十八日中にベルリン到着の豫定である

貨物運送に就いて（三）

新京驛貨物主任　本野仁治

輸送

▽積卸作業及使用貨車

積卸作業は專用側線及貨物驛を除いては鐵道が致します、貨車を大別しますと

有蓋貨車（屋根のある貨車）

無蓋貨車（屋根のない貨車）

槽　車（槽の裝置ある貨車）

有蓋車には盜難に罹り易い貨物濡損し易い貨物、火氣に感じ易い貨物、動物等を無蓋車には其の他の一般貨物を、槽車には油類、水等の液體を積載致します

▽引渡期間

引渡期間とは貨物の運送をお引受してから、荷受人にお引渡し得るやう著驛まで貨物を送達する爲に要する期間でありまして、鐵道が此の期間內に運送を完了する責任を有するものであります、而して此の引渡期間は次の方法に依り計算した各日數の總和でありますが此の場合天災事變、荷主の指圖、通關手續其の實に歸すべからざる事由に因り遲延した期間は之を除外致します

一、發送期間　貨物受託の日より起算し　二日

二、輸送期間　運賃計算粁程一三〇粁又は其の未滿に付　一日

三、集配期間（集貨又は配達を爲す場合に限る）　一日

尤も右の引渡期間は鐵道が運送所要日數として責任を有つ期間であつて、此の期間經過後到着した場合は延着としての責任を負ふのでありますが、實際の所要日數は之よりも幾分短かいのを常としてゐます。

（註）引渡期間の計算方を例示すれば左の通であります。

新京發大連著（集貨、配達附）の場合

集貨　一日

發送期間　二日

新京—大連間（七〇四・三粁）六日

704.3÷130=5.4　1日未滿ハ切上ゲテ6日トス

配達　一日

計　一〇日

荷受人への引渡

▽到着通知

貨物が著驛に到著し引渡の準備を終りますと遲滯なく口頭、電話又は書面に依り荷受人に對し到著の通知を致します。尤も配達附貨物は到著後遲滯なく配達人をして配達せしめ、又著後寄託の委託ある場合は、到著の通知をなさず入庫の通知を致します。

▽引取手續

驛渡貨物より貨物引取の御請求あるときは、貨物引換證附以外の貨物は荷受人の印章に依り、又貨物引換證附貨物に在りては該證券と引換に御渡し致します、此の場合貨物引換證の裏面には荷受人に於て記名捺印を要します

未拂の運賃、料金、立替金代金引換代金其の他運送に關し生じたる諸費用は貨物お引取の際申受けます。

特殊の取扱

▽代金引換

荷送人より代金引換の御請求あるときは、特殊の貨物を除くの外之に應じ、著驛に於て貨物と引換に代金を荷受人より取立て之を發驛に於て荷送人にお支拂致します。荷受人より代金を取立てたときは、發驛は荷送人に對し代金支拂の通知を致しますから、荷送人は貨物託送の際發驛に於て交付致しました代金引換證に記名捺印の上、之と引換に代金の受取方を御申出願ひます。尚本取扱を致しました時は所定の手數料を引換代金額に應じ申し受けます

▽發送保管

發送保管とは、發驛に於て貨物を受託の日共二日以內に發送し得ない場合に之を其の驛で貨物を保管して置く制度であります。發送保管が、發送し得るに至る迄其の運送品と受託致します。發送保管した貨物は運送品としてお引受した貨物でありますから、之に對し御請求があれば貨物引受證を發行致します。發送保管の間保管料を申受けぬことに致して居ります。發送保管の爲には、相當の設備を要する關係上、之が取扱驛を限定し、又危險品、動物、貴重品、變質減量し易い貨物は之が取扱をしないことになつてゐます。

▽要償額の表示

要償額の表示とは貨物の滅失、毀損又は引渡遲延の場合に荷主に於て賠償を受けたい損害額を豫め表示する制度であります

要償額を表示されることの實益は、一般運送に關する法律の規定に依りますと貨物が運送中滅失又は毀損した場合に於ける損害額は貨物の到著地に於ける價格を標準として決定し、又延著の場合に於ける損害額に付ては具體的に明示せられて居りません。故に荷主さんが滅失又は毀損の場合に貨物の價額以外に蒙つた損害又は失はれた利益及延著の場合に一定金額の賠償請求を希望せられるならば貨物を託送せられる際豫め其の金額を申告し相當の料金を御支拂になると、事故發生の場合其の金額（表示額）を限度として損害の賠償を受けられることになるのであります。即ち鐵道を保險者とする運送保險に類する制度であります。本取扱に對する料金（要償額表示料）は次の通であります。

貴重品　表示額一〇〇圓又は其の未滿に付　七錢

動物（活魚介類を含む）　表示額一、〇〇〇圓迄　同　三〇錢

一、〇〇〇圓を超える額　同　五〇錢

其の他　同　四錢

▽加溫又は冷却輸送

貨物の凍結を防ぐ爲に加溫又腐敗變質を防ぐ爲に冷却の裝置ある特殊貨車に貨物を積載して輸送することを加溫輸送又は冷却輸送と稱し加溫又は冷却輸送は特殊貨物に限られ所定運賃の外に加溫又は冷却輸送料を申受けます。

（註）加溫輸送には冬期に於ける酒類、淸涼飲料水、果物其の他凍結し易き貨物冷却輸送には夏期に於ける生鮮魚介類、鮮野菜、生果其の他の鮮貨物の輸送に適して居ります

星野式お灸
盲腸炎　淋病　惡性腫瘍
愛心堂治療所
東二條通三九　みや横入　電③二一五三

御知らせ
春のモード多量入荷！
毛皮を脫捨てゝ潑溂たる春の裝ひには今春のファッションを誇るチユウリンへ！
洋家具　ソファー　ジユータン　各種　陳列會
營業時間改正　午前九時より午後八時まで
毎月一日・十五日平日通り營業
秋林洋行
日本橋通一七　電③五三〇二番

おすすめ
越後味噌こ　新潟澤庵は
美味　デ　風味ガヨク　用　盛ニ　非常ニ安イ　一斗樽入レモアリマス
市內著名ノ食糧品店ニアリマス
新京新發路（五十嵐ビル）
卸商　新潟物產　電話（2）四七五一番

"VANCO"

勉學の春　萬年筆は　—萬古—
全滿到る所に於て販賣せり

酒と木炭
御愛用願ます　淸近と不拘直に御屆け致します
新京興安大路四一三　電2 二七九二
合名會社　大松號支店

珍らしい感冒治療劑
肺炎の治療法から ヒントを得て成功
コールタブレットは肺炎治療の秘訣を應用して風邪菌を殺滅する珍らしい風邪藥で、解熱劑類と異り絕對胃腸障碍を起したり、病氣をコジらせたりする事なく特に乳幼兒老人の肺炎への危險を除くので風邪季節には欠かせぬ常備藥です
風邪の治療・肺炎の豫防に
藥價　八十錢　一圓五十錢
代理店　東三條通五六　新京藥局
發賣元　アンチルンゲン本舖　東京製藥株式會社　東京麴町內幸町東拓ビル　振替東京五七〇二番
コールタブレット

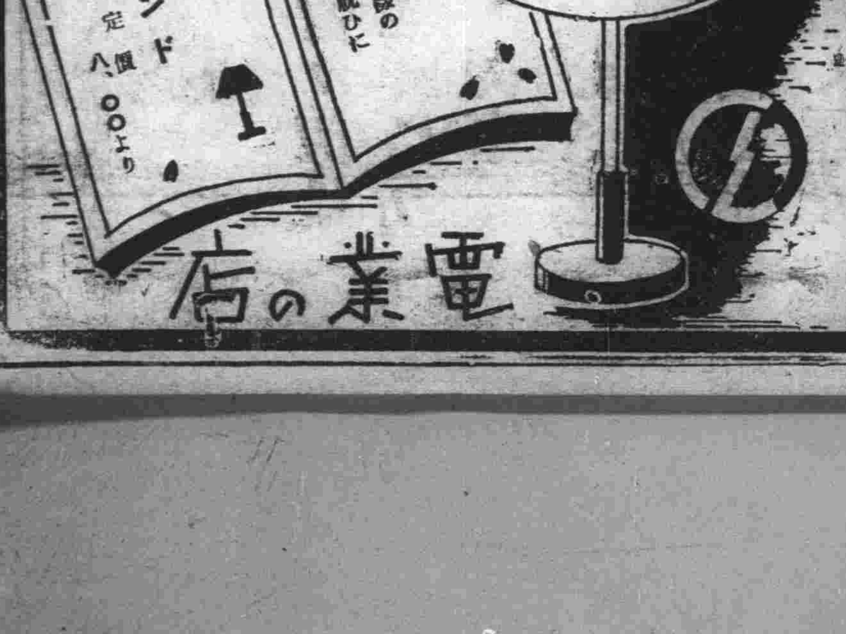

入院隨時
產科、婦人科增設
婦人科 花柳病科　女醫　松井爵子
內科 小兒科　院長　肥後弘子
肥後醫院
新京ダイヤ街老松町一大和日通　花輪三九
電話②一五七〇九番　三一二三二九番

トランク病院
どんな破損品でも叮嚀迅速廉價に完全に修理致します
旅行用品一切品揃 總べて自家製品に付大安賣！
二合永鞄店
新京東一條通三六　電話③四三〇八番

春 春!!
春は明朗、綠の丘に
郊外散步に、遠足に
そして御來客に……
當店獨味の いなり壽司
出前は敏速 荒鷲の如く
和洋食一式
食堂十五屋
ダイヤ街　電話3 六八〇七番

讀者の領分

投書歡迎 中傷不可

芝生を愛せよ

（芝の生）

新京の大都市たる面目は完備せる通路網に有り、各道路の植樹地帶に有りと思ふものであります。

若葉青葉の萠出する吾等待望の春はまさに訪ずれんとする今日、大同大街及び其他植樹地帶を横斷し芝生を破損し樹木を毀損する盲目市民を目撃し一筆を與ふるものである

新京の「ビジネスセンター」たる附近會社官廳に呼びかくるは勿論新京市民に徹底訓練をなし完全なる綠地を維持せしむることこそ、警察署、市公署、協和會等の直に實行を要すべき課題ではないでせうか。

御膝元の市公署の御役人でさへ大同廣場の芝生の上で平氣で運動の練習をやつてゐるのは時に黑星を附けざるを得ない。

では何故道路に植樹及び芝生が必要かと云ふ事は有識者の多い市民は百も承知だらうが、あへて一言呈したい、先づ保健と美觀とに大別出來る

1、新鮮なる空氣と充分なる光線を與へ
2、夏季は快適なる日蔭を作り多量の熱量を吸收して行人に冷を與へ
3、酸素を出し空氣を淸淨す
4、眼の保養に最適な綠色を呈す
5、不整なる建築物群の前面を蔽ひ街路に整頓觀を與へる事
6、非常時の避難場所等である。

未だ〳〵都市問題から言へば多々あるが、要するに市としても年々少なからぬ維持費を消費してゐるやうだが、各人が芝生を愛し、且つ之を保護すれば費用は半減し其半減額で芝生は延び一歩進んだ綠色都市新京が出現するだらう

願はくば當局ヨ！

植樹節も近づいて來てゐますが市民に樹を植ゑる方法を敎へるのも結構ですが今年は一歩進んで一方に市民愛芝運動を起しては如何！

本社主催 野球座談會

▲日時 四月八日午後六時
▲場所 ヤマトホテル
▲出席者 (新京倶樂部)赤松監督、高橋主將 加藤選手(電業)島田マネージャー、針原助監督、杉田主將(電々)濱田氏、宇多村監督、稻田主將(滿洲國)栗原主將(本社側)上田代表 伊藤事業部主事、竹本記者

上田 本夕はお疲れの所お出で下さいまして有難う御座います、野球シーズンも近くなり、一般同好者が頻りに皆樣の噂をして居りますし、新人諸氏が多數お出でになつた事について種々新しいお話を承る事を同好者も非常に希望してゐる事でありますし、本夕はどうか固くならぬ樣に御ゆつくり打解けたお話を承け給り度いと思ひます、これに就きましては專門のどなたかに進行係をやつて戴き度いと思ひますがどうですか

伊藤 それではこれから皆樣にいろ〳〵國都の野球についてお話をお聞かせ願ひ度いと思ひます、先づ一般が一番知りたがつてゐるのは各チームの新しい人と陣容なのです、未だ滿洲國の方は一遍も新人の名前を聞いて居りませんから滿洲國の方からお話下さい

栗原 全部來ていないんですよ、今來て居るのは四名私の知つて居るのは四名です

伊藤 その出身校とか何とかを知り度いものですな

栗原 北海中學のキャッチャ白石、奈良縣の郡山中學キャッチャ廣瀨

稻田 キャッチャばかり集めてゐるのですか

栗原 それから高松商業からの頸生で三壘手です

稻田 高松高商の後輩ぢやないか

栗原 長野縣に伊北農專學校と云ふのがあるんですよ、そこのショウトです

伊藤 去年の人で出た人は誰ですか

栗原 北川だけです、外は全部健在です、老頭兒連中は相變らず張り切つて居りますし、老頭兒も引張り出さんと駄目ですよ

伊藤 電業はどうですか

島田 電業ですか、電業は新聞に出て居つた通りですたくさん來ましたよ

伊藤 ほう優秀だね、拔けた人は誰ですか

島田 江藤、村井、堀內の三人です

伊藤 電々で居らなくなつた人は誰ですか

稻田 僕の所で拔けたのは、ピッチャーの濱崎、ショウトの山西、ホアストベースをやつてゐた高合、ショウトの近藤、まあその位なものでせう、後は拔けても拔けでも同じですよ

伊藤 新京クラブはどうですか

高橋 瀨美、釘拔の外は新京クラブは全部拔けておらんです、殘つて居る人は瀨美が居ないし、中江は入營、鈴木は……いゝ所ばつかり拔けてしまつた、中江は兵隊に行つてしまつた、キャッチャ吉江が可愛想に肋膜で台灣に歸つてるが癒るかどうかね、滿洲は氣候が合んらしいですね

針原 滿洲の氣候は良いと言ふけれどもね、肋膜には良いと言ふのだがね、カルシユームが多くて

稻田 それぢや今年の優勝は電業だなあ

島田 うちだつて拔けてますよ

栗原 電業は拔けても大部補充がは入つたさうですね、何人居りますかな伊藤さん

伊藤 私の聞いてゐるところでは有村、長谷川、矢野、佐藤林シ、白河、竹內ハ土坂君等九人です

栗原 電々も入つたですな

稻田 僕の所は大分入つたですよ

伊藤 安達と言ふ選手は奉天ですな

稻田 良い選手は皆奉天にとられちまふんで悲觀してます

伊藤 奉天は强いですか

稻田 强いですね

伊藤 新京クラブは潑剌たる中等學校出が多いやうですね

高橋 專門學校はとれんさうですよ

伊藤 重工業がチームを作ると云ふ話があるんですが、未だ話を聞きませんか

栗原 然しあゝ言ふ當りの聯盟との關係はどうなるんですかね

島田 今からぢやもうスケジュールも組んでしまつたし、もう正式の試合は出來ないでせうね

栗原 話を聞いて見ると聯盟と言ふものを知らないらしいですよ、たゞチームを作れば試合は出來るものと思つてゐるのですよ

伊藤 ではもう今年は駄目と言ふ譯ですか

栗原 スケジュールを組んだ後だからね、まあ各チームが暇な時試合する位な程度でせう

伊藤 滿業は本社だけですか

島田 未だ良く聞いてゐないのですが、庶務課長が採用決定に內地に行つとるでせう、內地ぢや大分入つたやうですが、未だこつちで名乘りを上げてゐないやうです（赤松君來る）

伊藤 赤松さん滿業からチームを作ると言ふ話が內地の新聞に出てゐるやうですがこちらの聯盟へはお話がありましたか

赤松 話を聞いて見れば內地では盛んに練習をやつてゐるんぢやないですか

宇多村 今から聯盟本部にどうのかうのと言つたつて駄目ですよ

島田 そう言ふ例はないだらうね

伊藤 それは重工業本社だけでなしに所謂重工業の子會社も皆入れてやると言ふ事んかはどうなるんですかね

赤松 滿業がチームを作るとすれば勿論子會社もみんな含めて作るんでせう、東邊道とかでも選手を作つてるといふ話です

伊藤 さうすると滿炭などはどつちへ行くことになりますか

赤松 全然今年は關係がないんですよ

伊藤 將來はどうなるんですか

赤松 重工業が單獨でもつて聯盟に申込んで來た場合は分らんですよ、だが新京倶樂部としては大きな問題ですよ（續く）

水上滿洲五傑 昨年度分發表さる

大滿洲帝國水泳協會では昨年の記錄に基いて水上滿洲五傑(男子)の審査を進めて來たが、この程左の如く決定發表された

(自由型五〇米)1志村義久(奉天)2岡部(撫順)3內野忠之(新京)4北瀨義典(奉天)5大野久(新京)
(自由型一〇〇米)1米山弘(滿洲)2志村義久(奉天)3久保義久(奉天)4篠忠夫(新京)5赤本(撫順)
(自由型二〇〇米)1石原田愿(奉天)2米山弘(滿洲)3川崎茂(新京)4久保義之(奉天)5松本太郎(奉天)
(自由型四〇〇米)1石原田愿(奉天)2松本太郎(滿洲)3川崎茂(滿洲)4横井(撫順)5茂木義夫(新京)
(自由型八〇〇米)1松本太郎(奉天)2川崎茂(新京)3植木(撫順)4諫山(撫順)5座間(鞍山中)
(自由型一五〇〇米)1松本太郎(滿洲)2川崎茂(滿洲)3茂木義夫(新京)
(背泳一〇〇米)1出井元治(安東)2兼子春男(新京)3黒木明(奉天)4五十嵐三郎(奉天)5國永薫(新京)
(平泳二〇〇米)1重久忠(新京)2有地功(安東)3眞木淸(新京)4大竹(撫順)5李在勳(新京商)
(二〇〇米リレー)1北瀨、石原田、內野、米山(滿洲)2北瀨、久保、新德、石原田(奉天)3石原田、北瀨、新德、志村(奉天)4篠、川崎、內野、米山(新京)5內野、橘、篠、米山(新京)
(八〇〇米リレー)1松本、川崎、久保、米山(滿洲)2松本、石原田、黒木、久保(奉天)3篠、川崎、內野、米山(新京)4久保、黒木、松本、石原田(奉天)5黒木、久保、松本、石原田(奉天)
(三〇〇米メドレー)1出井、重久、石原田(滿洲)2兼子、重久、米山(新京)3黒木、石原田、志村(奉天)4國永、重久、米山(新京)5岡本、有地、岡部(撫順)

哈爾濱銀行業組合 設立に決定 今月中に創立總會

哈爾濱市經濟界興廢の建前から既存日滿團體を解體し、新たに歐米側を加へ文字通り全哈銀行業者をうつて一丸とする强力なる新機關結成に關しては豫て中銀試案を中心に着々具體化を急ぎつゝあつたがこの程新機關の名稱を哈爾濱市銀行業組合と決定、來る廿日各銀行首腦者參集、準備會を開き當局への認可申請その他一切の準備を完了し今月中に設立總會を擧行することになつた

春の活躍を馬を探る

人氣馬群雄割據 興味の的 今春のダービー

競馬の花と言はるゝダービー爭覇戰は毎年春秋二回、シーズン勝頭に於て行はれることになつてゐる通りこの榮えある一戰を狙ふ駿馬こそ滿洲競馬の代表的逸駿であることは申すまでもない、例年この王座を目指して君臨する優駿の數は比較的少なく戰前より評價される人氣馬の獨壇場となつて、追ひつ追はれつの興味ある白熱戰は見られなかつたのであるが、然し今春のダービーに期待されるものは五格の馬格と相俟つて人氣馬の群雄割據の狀態である、既に競馬は旬日餘に迫つてゐるが未だにその本命を摑くに至難である、ダービー出場の登錄馬を擧げると

大旭(脇山)王震(田中)安東富士龍(濱崎)武騰(松本)長德(內田)金武(田中)美尙滿國(梶原)第二鯉瀧(有吉)第一南州(有吉)華泉(淸水)雲井龍(濱崎)瑞鵬(脇山)新進連(有吉)榮典(谷)通鐵(田中)駿捷(甲斐)鶴州(久保田)等

の十六頭餘りに達してゐるがこの內から出場確定と見られるものは王震、武騰、長德、第一南州、金武、第二鯉瀧、華泉、瑞鵬、榮典、駿捷、大旭等である、この駿豪中よりダービー候補馬として人氣を集めて居るものは武騰、華泉、第一南州、長德、王震の五頭で新進連が出場すればこれ等の六頭によつて華々しき大優勝戰が展開される譯だ、この六頭のうち武騰はハイラルの產地であつて滿洲國種馬場より產馬となつたもので、アア雜種十五、六二の血量を持つて居る駿馬で新外馬界へ試金石となるべき人氣を持つ示唆馬である、出場未だ確定せざる新進連は新京產にして既に調教檢査の上に相當期待を持たれてゐる通り定評ある若駿である、この二頭は地元軍の双肩を荷負ふべき代表馬として早くもファンの人氣に上つてゐるところだ

この二頭に對して同じく優勝候補の人氣を持つ王震、長德、華泉、第一南州は關東州產馬で產地から見ても興味あるダービーの一戰に掲げられる期待こそ大きい、王震、長德は關東州營爾店產地で兩馬共に關雜種、王震の血量十四、八、長德の二十五パーセントとなつてゐる、同じく華泉、第一南州は關東州金州產で華泉の關ア雜種、血量一四、八四に對し第一南州關ア雜種一四、八三の血量を有して居る

以上六頭の優勝候補馬にあつて晴れのダービー戰に豪華な繪卷を見せるであらうが候補馬を擧げるに何れも一長一秀と言つたところである、この同格馬は何れもダービー爭覇の秘術を盡してゴールに迫るであらうが人氣を綜合するところ武騰、華泉、長德邊りの呼聲が高い樣である、然し今後の切迫せる僅かな時日に於て調教過程の上に如何なる變化を來すか、殊に遠征馬の脚速に就いては今後に於ける乘役のスピード工作に俟つところが多い、實にダービーこそ精魂の限りをつくす此の一戰春季第一次競馬第一日の第十競馬新外馬に繰展げられる凄絶極りなきダービー爭覇戰、如何なる感激の幕を閉づるかインフレ競馬の波を煽つて大房身は白熱的歡喜の挑色を呈するものと見られる（野口生）

美味營養 うなぎ 天ぷら 相生 出前迅速 東一條通五 電③八二七四

漢口の二麵粉廠 日東製粉で經營

【東京國通】日東製粉は豫て現地軍當局に對し漢口軍所在管理工場たる左記二工場の經營の受託方許可申請中の所去月四日附で正式許可の指令に接したので近く操業準備に着手することゝなつた

福新麵粉廠 能力日產四千バーレル
金龍麵粉廠 能力日產約四百バーレル

華北交通社員會結成式

【北京十八日發國通】新東亞建設の動脈として興亞の使命を双肩に擔つて立つた華北交通會社從業員は社員自治機關として華北交通會社々員會を結成、同心協力建設開發に邁進することゝなり十八日午後二時本社前廣場に於て盛大なる結成式を擧行した、設立委員の挨拶に次で社旗、社員會旗の掲揚を行ひ綱領宣言を朗讀、宇佐美總裁の祝辭、滿鐵社員會の祝辭の披露あり、宇佐美總長の發聲で社員會萬歲を三唱、興亞の意氣に燃えて散會した

現金拂自國船條項 五月以降は無效

【ワシントン十八日發國通】現行中立法中の現金拂ひ自國船輸送條項は來る四月卅日をもつて滿期失効となるが、ピットマン上院外交委員長は十八日新聞記者團との會見において現金拂ひ自國船條項の効力延長に關する特別法案を提出することを斷念した旨次の如く言明した

現金拂ひ自國船輸送條項は來る四月卅日をもつて滿期失效するのでこの效力を二ケ月間延長するやう特別法を提出する意向だつたが、結局これを斷念することゝした、從つて現在上院外交委員會で審議中の中立法修正案が五月一日までに成立しなければ現金拂ひ自國船輸送條項は五月以降少く共暫くの間は全然適用を受けないわけである

第一期增產計畫完成 更に石炭液化に邁進する 筑豐合同炭鑛株 前期連續七分配當 今期增配必至 (パンフレット送呈) 東京・日本橋交叉點角 福や 證券 商事 株式會社

商況欄 十九日後場

各地株式市況

●大連株式(短期)

	寄付	大引
五品	一三八〇	一三八〇
新東	一三五八〇	一三六六〇
滿業	七三〇〇	七三〇〇
鐘紡	一四四七〇	一四四三〇
滿鐵	六五一〇	一
大新	六五五〇	六五七〇
土木	一	一
豆新	一八一〇	一

●奉天株式(短期)

	寄付	大引
滿取	一	一
新東	一三五七〇	一三六六〇

新京取引市況

●大豆

	寄	引	出來高
先物 四月限	六七六	六七三	一二車
五月限	六八二	六八九	四六車

●高粱

	寄	引	出來高
四月限	五〇二	五〇三	四車
五月限	五二六	五二五	三五車

手形交換高(一九日)

一六三枚 二、七二六、六二九、〇四錢

母乳の惱み即時解消せん

神代神武天皇御祖母君豐玉姬日向の國に於て鵜茅不合尊を御分娩の後海を越えて綿津宮に歸り給ひしかば飴を以つて御乳に代へ尊を哺育し給ふたるに始り尊を祀る官幣大社鵜戸神宮神門の前にて土民飴をひさぐを見る參詣者は必ず買ひて兒女に與ふる慣あり製藥界は長足の進歩を遂げ幾多の滋養强壯劑と銘打つもの簇出すると雖も吾等は其宣傳に惑はされ高價なる賣藥を買ふ前に吾等の祖先が證明する安價にして而も効果適確なる滋養物「御乳飴」が側近に有る事を忘れてはならぬ吾社が世に誇る「御乳飴」は巷間ありふれたる水飴と異り眞に麥芽糖飴の成分を生かす事に勉め總ゆる犧牲を拂ひ蘊蓄を傾注して精製せるものにして絶體に他の追從を許さずあまねく臨床醫學者の推奬せらるゝ所なり
◎（飴裁第一主義の無色透明なる水飴は酸糖化飴と稱し醫學上滋養なきこと立證せられたり）

御乳飴

有名菓子店に有り

滿洲醫科大學御推奬「御乳飴」製造發賣元
奉天 株式會社 仁德製飴洋行
奉天城內營業所 鐘樓北路東 電話四—二七一六番

淋巴腺結核 注射代用 きれいる

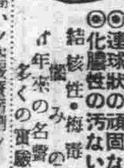

◎頸部ワキ下等のグリグリ ◎連珠狀の頑固なグリグリ ◎化膿性の汚ないグリグリ 結核性・梅毒性…の人に
數十年來の名聲と多くの實驗例を誇る
評判の高い內服療法 ワカ山の『るいれき專門藥』
副作用なく、さらりとなつて、きもちよく、喜ばれる
價 廿二日分六圓七十錢 五十五日分十五圓 大人用・小供用あり 年齡明記のこと
進呈「健康の更生」
本舖 和歌山市 三年坂 るいれき專門藥院
分院 神戸市山本通五丁目 バス諏訪山停留所前
振替大阪八二三九〇 瘰癧專門藥院

子寶のできる 婦人靈藥 命の母

婦人病が根治し若返り 魅力と愛情が再生する

子寶のできない原因の多くは、婦人の冷え症（足腰の冷え痺れ）と帶下（おりもの）で、これは全身の血液に鬱滯や障碍の毒やその他を體外へ排出し、血液を淨め、全身――時に子宮を强壯にする良藥で、日本婦人は既に「子寶のできる藥」と言つて、どんな婦人藥よりも愛服してゐる。しかも命の母は、漢方藥を基礎とし、西洋醫學の研究を加へた植物藥であるから、東洋婦人一般の體質に最もよく適合して居て、長い間服用を續けても、洋藥に見るやうな害が少しもない。却つて體質を益々强化し、頭痛も、眩暈も、逆上も下腹の痛みも、月經の不順も、すつかり治つて、肌は若返り、頭髮や眉毛も艶々しくなり、寒い時も手足の冷えを知らず、元氣に立働ける、從つて異性への魅力は素晴しく增加し、夫婦の愛情は濃かになり、家庭に圓滿が來る。

（主治効能）帶下、足腰冷え込、頭痛、眩暈、逆上、月經不順、子宮の炎症、貧血、下腹痛、ヒステリー、血の道、產前產後の疾病、惡阻等。
（定價）六日分一圓、十三日分二圓、二十日分三圓、三十五日分五圓、七十日分十圓。

發賣元 東京市京橋區八丁堀町三 大阪市北區中崎町二四 合資會社 笹岡省三藥房

新京唯一の 壽しの立食 氣分の新八 吉野町平木洋行裏

スッポンホルモン葡萄酒

全滿主要都市百貨店及藥店にて販賣す
長期建設には先づ健康！
保健にはスッポンホルモン葡萄酒を召し上れ
釀造發賣元 滿洲國新京 滿洲酒造合名會社

春の紳飾品

品揃

金泰特撰の
新柄ネクタイ ¥0.50 ¥9.00
新柄ワイシャツ ¥2.65 ¥11.80
新型中折帽 ¥2.30 ¥41.00
ハンチング帽 ¥1.75 ¥6.50
ステツキ ¥0.46 ¥20.00
春ショール
パラソル陳列

日本橋通の 百貨 金泰
電話代表③六一一番

▲商事部
雜貨 米、麥粉、砂糖、氷糖、アルコール、フマキラー、人絹及スフ織物、毛糸、茶、洗濯石鹼、其他諸雜貨
機械金物 工作機械、電氣機械器具、鑛山鐵道用機械、土木道路用機械試驗機及度量衡機、重油、輕油發動機及ポンプ、煖房器具、金庫、慎王ストーブ、ワーヤーロープ、マニラロープ、亞鉛引鐵線、SKFベアリング、ベルト、讓渡製品
自動車 各種乘用車及トラック、タイヤー
礦油 揮發油、石油、重油、機械油、鑛物性ターペンタイン
建築材料 床板、ベニヤ板、テラゾー、矢橋大理石、田中式カストストン及タイリングコート、OSC建築建具金物、津村製作所製作金物、坂本式スカイライト、ベンチレーター、タイル、テックス、英工ゴムタイル、撫順セメント、防水材料類、煉瓦製造販賣
木材 原木及び製材
保險 大阪海上火災、興國火災、滿洲生命
▲工事部
土木 鐵道築港其他一般土木工事施工請負
建築 建築工事施工請負
設計 一般土木建築設計並監督
水工事 アスファルト應用防水材料販賣並防水工事施工請負
▲礦石部
碎石、花崗石、滑石、螢石、硫化鐵鑛
本支店 大連、奉天、哈爾濱、靑島
出張所 鞍山、撫順、四平街、吉林、齊々哈爾、牡丹江、佳木斯、北安鎭、孫吳、阜新、北票、錦縣、葫蘆島、天津、北京、濟南、上海

株式會社 福昌公司
日本法人 資本金三百萬圓（全額拂込）
滿洲國法人 資本金二百萬圓（全額拂込）
專務取締役 相生常三郎
新京支店 新京特別市八島通四二 電話 自長三—五六七四番 至三—五六八〇番

家庭

腦溢血の前兆
老年期の鼻血は警戒を要します
春に多い鼻血の注意

腦溢血で長逝する人が最近非常に多く、毎日の新聞紙上に出てゐる名士の死亡記事を見ても、その大部分は腦溢血です。春と腦溢血！　事實春は氣溫と氣壓の關係から腦溢血が多い季節で、これは臨床醫學上の常識となつてゐます、しかしこの恐ろしい腦溢血も決して前觸なくして突如人命を奪ひ去つて行くものでは決してありません、およそ人間の生命を奪ふ如何なる病氣も必ず先づ天がその人に何等かの方法で豫報するもので、この警鐘を早く氣づき次に訪れて來る死の暗い影を防ぎ止めたいものです、腦溢血の前觸としては鼻血をあげることが出來ます、鼻血はその他色々の病氣の前觸をするものであり、春は鼻血の最も多い季節ですからけふは鼻血に對する皆樣の注意を喚起したいと思ひます

×

鼻血は年齢により小兒期、中年期、老年期の三つに區別することが出來ます、この區分により鼻血の意義もそれ〴〵違ひます、このうち老年期の鼻血最もが恐ろしいのです、老年期とは男女共四十歳以上を指します、この年代の人で常に一方の鼻がつまり、かむ時血が出るやうでしたら癌腫の疑ひがあります、鼻の癌腫は初期の診斷で切除すれば回復も早く他の部分の癌腫にくらべ一番癒りやすいものですが時期を失すると周圍の骨に及び頬が腫れ、眼玉が飛出して來ます、この頃になると最早醫師も手の下しやうがありません

×

中風（腦溢血）の前觸——別に鼻がつまらぬのに時々兩方の鼻腔から鼻血が出る癖がついたと氣づいた時は、これは腦溢血の前兆ではないかと思ひ、專門醫に診て貰ふなりして適當の豫防法を講じて災害を未然に防がねばなりません、この時代ならば必ず豫防し得るものです

×

少年期の問題（1）二、三歳から五、六歳の幼兒で膿の他の部分に變りがないのに一方の鼻から惡臭の血膿が出るやうなことがあります、これは鼻腔に紙屑や豆類が誤つて入つてゐるやうな場合の現象です（2）子供には恐ろしい鼻のジフテリアは專門醫でも時に氣づかず放つてゐるやうなこともありますが、兩側より薄い鼻汁に混じて血が出て來小豆色のかさぶたが附着してゐるやうな場合はジフテリアではないかと注意する必要があります、咽喉を冒すジフテリアよりは鼻のジフテリアの方が危險は少いが、他の子供に傳染すると恐ろしいから重視しなければいけません（3）生れて間もない子供の鼻がつまり、薄い桃色のやうな鼻汁が出、鼻の入口があかぎれのやうに裂けて來始めたらその子には先天性黴毒——親讓りの黴毒があることを教へてゐるのです（4）四、五歳から七、八歳の學齡期の鼻血にはアデノイドのあることを教へてゐる場合があります、これはアデノイド自體から出血することもあれば、鼻の奥が塞がれて鼻出血する場合もあります

×

若い人の鼻血は一般に一時的のものが多く、危險は少く、習慣性といつて始終少しづゝ鼻出血してゐる人もありますが、重大な意義のない場合が多いので大して心配する必要はありません

豆ニュース（二十日）

◇電業新京支店　▲特典付電氣時計賣出し（今日迄）
◇寶山百貨店　▲定休日
◇三中井百貨店　▲五月人形陳列會（五階）

白か？小麥色か
白粉の色で活かす化粧

春のお化粧と白粉の色——多とは又別な白粉の工夫が皆樣に必要ではないでせうか？

▼……先づ、比較的色の黒い方に對する御注意としては、いきなり白い白粉を付けるな——と云ふ事です、初め肌の色に極近い色のものを御付けになりました上に、小麥色を付ける樣に致しますと、地肌の黒さも目立たず自然に色の黒さがカムフラージ出來るのです、大體に於いて色の黒い人に白い白粉は禁物ですし、最近では黒い事を普程問題にしなくなりましたから白く見せると云ふ事よりも寧ろ黒ければそれなりに、肌を美しく見せ樣とするのが主眼ではないでせうか

此場合に於ける白粉の割合は肌色二に對して小麥色一の割合です、猶、色の黒い方でなくとも春は光線も明るく、白い白粉は厚ぼくて暑苦しく感ぜられるものですから、出來る丈避ける方が宜しいと思ひます

▼……次に色の白い人に對してですが、これには血色が良くて白い人と血色が惡い爲めに白い人とがあります、前者の人ですと、肌色三、小麥色一の割合が宜しく、肌色丈でも構ひません、後者は肌色三、淡紅色系統一、猶、モダン好みの人に對しては、淡紅色の代りに小麥色でも結構です

白粉は元來、混ぜて見た時よりも、御顔に付けた時の方が白く見えるものですから、此事も御考慮に入れて御試めしになつて下さい

滿一年後の赤ん坊の食物
この注意が大切です

滿一年から滿二年までの間子供の食物は子供の體質の强弱や、病氣や病後で消化力に相違がありますから、夫々の狀態に應じた形で與へなければなりません、その上食物が常に同種類で、しかもその數が少いと、偏食になり勝で子供の發育上にも障りとなりますそこで食物は子供に消化出來る形で、色々な種類を與へるといふ事が最も必要な條件となります

一　先づお米はお誕生過ぎのまだ御飯には、間のある子供にはお米を磨いで洗つて干して摺鉢で碎いて粉にしたもの（上新粉でもよろしい）或は粗く碎いた碎米を水に入れてよく煮、糊狀のお粥がかつた柔かいものにして砂糖或はお醬油少々味をつけて與へるとよろしい、或は牛乳で煮たり、煮魚の汁をお湯でうすめて煮ると甚だ滋養に富んだおかゆになります、だん〴〵これに馴れて來たなら、普通のお粥やおじやに變へ、一年半となれば大抵軟い御飯をたべさせてよろしい

二　お米以外のもので大體同じやうなものはビスケット、パン、センベイうどん、そうめん等ですが、おせんべいは口の內で軟かになるもの、そうめんはよく煮てから與へます

三　副食物は野菜の煮物、煮魚、燒魚、卵、バタ、豆腐、田、魚の粉、等何でもよろしいが、お菜として煮なくとも、おじやに混ぜて炊いても喜びます

四　果物は汁又はおろして適宜加減して與へます、からして食べ易いものを種々取り合せて與へてゐれば發育上支障はないのですがなかなか十分な榮養を與へる事はむづかしいと見えて、兎角必要な成分が一つ二つ不足し勝ちです、そこで其不足を補ふ意味で母乳或は牛乳はずつと續けて少しづゝ呑ませる方がよいのです、分量は母乳ならば一日二、三回牛乳ならば牛立以下（二合五勺以下）です

兎に角子供の食事は面倒でも一寸手をかけて作つてやる事で、大人のお膳まわりをさせて、不消化のものを與へることは愼しまねばなりません。

（17）敷島高女旅行團便り

四月五日

車窓より北九州工業地帶の中心たる八幡製鐵所の外貌が見渡される、此處では線路の左右に山と積まれた鐵材、又工場、田園に男子と伍して働く女性の姿等工業日本の活氣を强く感じさせられた、綠の田園、黄金の菜の花、素朴な田舍家、遠く霞む紫の山河とも愈々お別れかと思ふと何となく悲しくなつて來た。

×

私達があれ程期待してゐた祖國とも遂にお別れだ、次に見るのは何時やらと淡い感傷にひかれて甲板に上つた、其處には非常時らしくテープも張られず、最後の別れを悲しむ人がハンカチを振りつゞけ出帆のドラの音を聞いてゐた。

×

正午再びドラの音が物寂しく私達の耳へ報ぜられた、船は次第に祖國より遠ざかる、遠い岸壁では未だハンカチや帽子等がひら〳〵と踊つてゐる祖國日本よサヨナラ‼開けゆく若い日本の雄々しい姿よ、サヨナラ‼何だか私達は瞼の熱くなるのを覺えた、そして今迄の樂しかつた事等はすつかり忘れ果て唯々お別れと云ふこと丈で胸が一杯になつたやがて日本の姿も霞に覆はれて、船は早や港外を走つてゐる、私達はもう一度日本の自然の姿を想ひ起し懷しい母國に別れを告げた（小島、松崎記）

四月六日

目を覺して甲板に出た時、日は旣に上つてゐた、その光は空を染め鏡の海に映じて黄金の波を打つてゐる、目を海の彼方に移すと其處には朝鮮のなだらかな島々が點々として海上に浮び上つてゐる、黄海の水は朝鮮の黄土をも溶かしてゐるときいたが此の邊あたりであらうか、巨大な船體はそれをたち切つて進んでゆくその後を數多のカモメの群が美しい線を描いて追つてくるその樣子は實に可愛らしいものであつた、正午近くなると海の色は淸くなつたが今迄穩かだつた海は大きな波を立て初めた、眞黑な船體に働き當る波は白い飛沫を上げて四方に散つてゆく、見渡す限り島一つない大海原の色はどこまでも碧く、海面の廣さと深さとから感ぜられるものは海の偉大なることである、樂しみにしてゐた船內見學も海が荒れ、船の動搖が止まぬ爲め遂に中止となつたのは殘念であつた、船室では殆ど大抵の人が橫になつて海の靜まるのを待つてゐる、今日の日沒は今迄に無い美しいものだつた、靑紫色の雲は低く海面に垂れ雲際に隱れた太陽からは美しい光を海面に投じてゐた、やがて濃桃色の輝きも沈み初め四邊が蒼然として來た時太陽はわづかに其姿をのぞかせた、それは丁度眞赤な火の塊が急潮に乘つた小舟の樣に船と同じ方向に進んでゆく、その爲め船は反對の方に走つてゐるのではないかとの錯覺を起した、それも束の間、太陽は海の中に吸ひ込まれてしまひ、餘映がほんのりと薄桃色に輝いた、此の日沒の美はとても筆舌の盡し難いものであつた、むさくるしい船室から出て夕方の冷い潮風に身をなぶらせてゐた甲板上の制服姿も一人去り、二人去つて、今度は船室が賑ひ始めた、寢ころんで雜誌に讀み耽つてゐるもの、旅の思出話に花を咲かせてゐるもの、トランクの蓋をあけ土産物を一人ながめては悅に入つてゐる人、かくて最後の夜を樂む人の姿は各種各樣である、明日の今頃は新京着だと思ふと早や出迎人の誰彼の顏が眼前に浮んでくる、私は嬉しくて容易に寢つかれなかつた（豐田、富塚記）

この訪問記は從來第三頁にありましたが今回から本欄へ載せます

新京商業旅行通信

雨模樣の名古屋を立つたのは七日の午前七時、濱名湖の淸楚な景色、靜岡あたりの茶やみかんの木、靑い遠州灘等旅に疲れた我々に生色を與へる桃の花、櫻の花が春色を競つてゐるのも暖地であるからであらう、熱海に着いた頃には春雨が煙つてゐた、待望の富士が雨のために見えず、我等一同は大切なポイントを置き忘れた如く遺憾極まりなく雨中に立つ、五台のバスに分乘して假想が現實を生んだ金色夜叉の海岸づたひを去る、左方に海が開け遙々詩の島大島を望む、ともすればつき當りさうな羊腸たる山徑を徐行して十國峠に向ふ、淸冽な溪流が右に見えたかと思ふと左に現れ、水勢は早く或は遲く淵をなし、瀧をなし、瀧を作つてゐる、遙か下に靑い海を見る時この美しい海が美しい町を抱いてゐるのがわかる、熱海は實に美しい山と海に圍まれた自然美のエキスである、バスは故障の爲山腹に停止する雨の音の美しいリズムは山を流れて何處に入るのか、美しい自然は小雨の音と共にこの町にとけこむのであらう自然は人生を美化し純戴するそれ故東京あたりからこの山海を訪れるのも成程とうなづける、途中から雪となる、富嶽の美容は接することが出來ない、車はいよ〳〵蛇行して高く高く登る、雨烟立ちこめてさびしく靜かに眼下に湛えられた蘆の湖をわたる、今旣に幾星霜、山容未だ依然として水壁赤霜の如し、雪團香障湖を包み、實に都遙かなるこの山の雪、月明らかに風淸き宵をかの山姫の雲を伴ひて逍遙なされたのであらう、今は呼べどもけぶりて湖底深くねむるのか、湖は靜かである、自然の超人間的な現象には神秘と恐怖をさそふ、湖面を渡る水鳥の一群の白い粉雪の中を飛ぶのがみえる、滿洲の大陸景色に比べた日本は我々をして滿洲を忘れさせるであらう故國、力强い母の如き慈愛と恩惠をもつ美しき故國、それはこの世に於ける最も美しい詩であり歌である、大自然の偉大に憧れ浸る中は凡ての欲望も何等の爭鬪もこの湖水深く葬られるであらう。

×　×

再びバスの人となりて雪景色の絕景を賞しつゝ宮ノ下に到る、夕暮の山と山には白い雲が峰から下りて、その下に白くたちこめたのは溫泉であらうか、溪流の落合つてゐる山峽の町、美しい山をめぐるこの町、山と山との深い懷に抱かれた此の湯の町では黄昏の寂しさが旅愁を伴ひ訪れて來る萬象はやがてこの山上に神聖な眠りに遠のき、闇に沈んだ山峽には小鳥の夢あり、葉擢れの囁きがあり若き旅人の憧れがある、懷を山に寄せ雲に託し、透明な溫泉に深く身體を沈める頃しみ〴〵旅に出たのだなあと思ふ、小鳥が山の巢に歸つた後靜寂するものは水音のリズミカルな流れが心の琴線に訴ふるのみ、旅人の心を知らぬのか、雨はまだ庭の木をたゝく、このあたりで暗く山鳥のほろ〳〵と湯の町にかすかにきこゆる時遠い眠りに夜は更けて行く

寫眞機

森洋行　中央通　層(三)八二七三

ラヂオ　けふの番組
〔M・T・C・Y　新京放送局　二十日（木曜日）〕

朝

七、〇〇（大連）ラヂオ體操・入港船のお知らせ
七、二〇ニュース
七、二五（大連）中等滿洲語講座　秩父固太郎
七、五〇（大連）朝の音樂（レコード）
一、管絃樂　音樂玉手箱　リアドフ作曲
二、ピアノ獨奏　ハンガリー狂詩曲十三番　リスト作曲
三、管絃樂　圓舞曲（イ）美しき夢（ロ）ローマの泉　ヨーゼフ・シュトラワス作曲
四、吹奏樂（イ）バーデンワイル行進曲　フエルスト作曲（ロ）「獨逸の騎手」行進曲　エルトル作曲（ハ）ラデツキー行進曲　ヨハンシュトラウス作曲
八、二〇氣象通報
八、五〇建國體操
九、〇五（東京）經濟市況
九、三〇（東京）經濟市況
一〇、〇〇家庭講座　家庭と綠化運動　林野局計畫科長　松川恭佐
一〇、二五（大連）料理獻立
一〇、三五（大連）家庭メモ
一〇、四〇（大・新）經濟市況
一一、三五（大連）經濟市況
一一、四〇（東京）經濟市況
一一、五九（東京）時報

晝

〇、〇一（大連）猿之助を圍む座談會（中山太陽堂提供）＝大連ヤマトホテルより中繼＝　司會　金子アナウンサー　市川猿之助　市川八百藏　市川段四郎　杵屋佐吉
〇、三〇（東・京）ニュース
一、〇〇（大・新）經濟市況
三、〇〇（大・新）經濟市況
三、二〇（東京）經濟市況
四、〇〇（東京）ニュース　氣象通報・ニュース
四、四〇（大・新）經濟市況
五、二〇（奉天）ニュース・演藝「鮮語」

ラヂオの御用は　東京無線

夜

六、〇〇子供の時間　放送童話劇「瓜盗人」　小鳩童踊研究會　作曲　田原龜代治　伴奏　知川和子　百姓　金子和子　盗人　香島悦子
六、二〇（東京）コドモの新聞　お盆のをどり子大ぜい　村岡花子
六、二五（哈爾濱）初等ロシア語講座　櫻木新吾
七、〇〇（東京）ニュース・告知事項・今晩の番組
七、三〇（東京）國民歌謠　曠野の開發　土岐善麿作詞　乘松昭博作曲　指導　乘松昭博　合唱　アンサンブル・シエーン　伴奏　東京放送管絃樂團
七、二〇（東京）講演　日滿支の農業調整　農學博士　那須皓
八、〇〇（東京）抒情詩曲（第一回）　春風馬堤曲　與謝蕪村・原作　岩田九郎作詞・構成　朗讀　高野由美　獨唱　四谷文子　四重唱　佐藤春代　西內靜子　鳴海匡純　橫田孝　伴奏　東京放送管絃樂團　作曲並指揮　大木正夫
八、三〇（金澤）山中節（高知）よさこい節　唄　米八　三味線　小富　高知檢番連中
八、四五（東京）落語　勉强　三遊亭金馬
九、〇五（東京）浪花節　橘英夫　東家樂燕
九、三九（東京）時報・ニュース・ニュース解說　氣象通報・ニュース・告知事項・明日の番組
一〇、三〇　今日のニュース
一〇、四〇（哈爾濱）北滿の時間

少年倶樂部（五月號）

◇新綠五月は海軍の月、端午の月、また男の子の月である、少年倶樂部もこの月を樂と五月號には潑剌淸新の內容を盛り上げてゐる
◇口繪では「海とわれらの祖先」が面白い、日本人の海外發展を歷史的に兒童の頭に浸み込ませることは時局下にありて特に有意義である、大陸に於ける「面白い珍らしい家畜の話」「伸びよ仲よしの新支那」も意義あることは同樣である
◇創作物では引續き連載中のもの以外、實戰記で「鳩と兵隊」其他では「報恩の擊劍會」安藝三郎「田園の戰士」住井すゑ子など科學探偵小說と銘打つた電波の仇討も面白い
◇評判の大臣賞附「全國兒童作文」には「靖國神社の英靈に捧げる文」が發表され讀むものを感謝させてゐる、大立物である漫畫の「のらくろ」が豫備役になつたが今後の活躍はどういふ方面に向けられるのかに新しい興味を植ゑつけてゐる

淋病に　コトール　飲んで朗　總代理　井上誠昌堂藥房

絶体に純正を誇る新洗劑

純正　新洗劑　モノゲン

外地定價　一・四五　・六〇　・四二

六大特徴

①モノゲンは石鹼とは原料を異にした高級アルコールから製造した純正の新洗劑で汚れの落ちは一番です
②性質が中性（アルカリ性でも酸性でもない）ですから生地を縮めたり、手を荒す樣な事はありません
③水で流れる色でない限り染色を害ふことなく美しく仕上ります
④白布を洗つても黄ばめる心配がありません
⑤酸に安定ですから酸性液中にても分解することなく洗へます（色止めし乍ら洗へる）
⑥硬水（惡質の水）や溫泉、海水中でも泡が出來ずに洗へます

ゲンブマルセール石鹼本舖　第一工業製藥株式會社

營業種目
普通金融　公共金融　産業金融　中小金融　預金爲替　證券業務　其他一般業務

本店　新京大同大街
市內支店　南廣場支店　祝町　大馬路出張所　大馬路

滿洲興業銀行

支店、出張所所在地
范家屯、公主嶺、四平街、西安、通遼、開原、鐵嶺、新臺子、奉天、瀋陽、鞍山、海城、蓋平、營口、阜新、錦州、赤峰、承德、本溪湖、安東、撫順、山城鎭、朝陽鎭、通化、吉林、哈爾濱、齊々哈爾、海拉爾、黑河、克山、綏化、海倫、白城子、龍井、圖們、牡丹江、佳木斯、大連、旅順、金州、普蘭店、貔子窩

森永ドライミルク

母乳の鐵分を加へ母乳と同成分にしてあるため、保存に耐へ消化吸收特に良し

(カット……中野政行畫)

藝者 (四)

一幕　懷 一平

とき　そりやさうできれば妾だつて何も好き好んで恥かしい思ひをして濱の家なんかに歸りたくはなし、實のところあの人とだつて別れて暮してなんかゐられさうもなし

萬孝　おうや、おや、好い氣なもんだね、のろけですかい

とき　いやッ、眞面目に聞いてよ

萬孝　眞面目も眞面目、ずうんと眞面目でござる

とき　いやァねエ

　此時横田ぼんやりと元氣なく歸り來たる

萬孝　おや、お歸んなさい、今ね奧さんをね口說いてたんですよ

とき　莫迦ばつかり云つて

　(鐵に睨む)

　萬孝は殊更に二人の氣持を浮立たせるべくとぼける振舞ひ、座布團を裏返して横田に席を讓り

萬孝　さあ／＼此處へ、どうぞ御遠慮なく

とき　何處へ行つて來たの

横田　(無言)

とき　ねエ、萬孝さんも色々と氣を揉んでくれてんだけど

萬孝　ねエ、ヨーさん、借金は借金としといて何を云ふにも自分達が立ち直ることが先決問題でさア、濱の家のお袋から無證文無期限で五百兩ばかり出してもらつてそいつで何處へでも行つて立ち直つておくんなさいこのまゝぢやどつちにしても恰好がつかねえや

　(横田の顏やゝ明るくなつてくる)

とき　妾も萬孝さんから今も色々と話をされて何んだかそんな氣になつて來たのよねえ、さうしてみませう

横田　さうするか、俺はだから始めからさう言つてたんぢやないか、さうなりや働くぞ、俺つて奴は傍にお前がゐて勵げましてくれないと一人ぼつちぢや何處へ行つたつて駄目な人間なんだよ、師匠にも色々御心配かけちやつたね

萬孝　とんでもねえ、私なんざあ蔭の役にも立ちやしませんので面目ねえ次第で

横田　ぢやねえ師匠、御厄介ついでだ、濱の家のほうもよろしく頼むよ

萬孝　大丈夫のこん／＼ちき御二人樣には御安堵めされェ

とき　またッ

萬孝　いけねえ、よく叱られる野郎だ、どうも私といふ人間は眞面目に話の出來ねえ性分で

　とぼけた振舞よろしく部屋の中を見廻して茶棚にあるウヰスキーの壜を見附けて

萬孝　おッと、好いもんがあるぞ、さうと話が定つたら憂晴しの御門祝ひの縁喜なほしと、ねエ

　自分でウヰスキーやグラスなぞ運びながら

萬孝　まだ、ちつとも飲んでねえぢやありませんか、いくら貧乏しても昔が昔だ、ねえ、かういふものが何時でもあるところが嬉しいやまづお毒見を(自分で先きに飲み)アーうめえ、何かこう(つまむ恰好をして)チーズかなんかありませんかね

とき　冗談云ふんぢやないの夜逃げでもしようかと云ふ家へ來て何をぜいたくな

萬孝　と又叱られたア

　田中光太郎登場

田中　御めん

　横田夫婦は顏を見合せて暗い面持

田中　(萬孝を一寸見やり)御客さんですか、御客さんでも失禮させて戴いて、ねえ横田さん、もう度々のことですから無駄はゝぶいて責任のある御返事にして戴きませう

　言ひ乍ら上り來て下手程良き處に座をしめる

横田　それがねえ君、此間から言つてる通り此處まで來ちまつちやもうどうにもならないんだ、實際申譯ないとも面目ないとも言葉がない、然し誓つて近い將來に立ち直つて御迷惑をかけてる皆さんに此つぐなひはします

田中　御冗談でせう、近い將來に立直るからつてそれが責任ある御返事でせうか、これは私と貴方との話ぢやありません、澤山の職人や人足を代表しての話です、その大勢の職人達は貴方のインチキな

横田　おい君、インチキとは何だア(語氣強く)

田中　(負けるもんかといつた態度)インチキですよ、考へて御覽なさい、さんざつぱら永い間一生懸命仕事をさせられて工事が終つたときには金は貴方が全部使つて終つてゐて

東亞新秩序建設原理

(大道廢有仁義、智惠出有大僞、六親不和有孝慈、國家昏亂有忠臣ー老子經)

(五)　吉田直志

日本への殉死

抑も皇道とは何であるか、それは日本旗が示す如く「八紘一宇」である。「修理固成生成發展」するものである。それは即ち「惟神」である。知識主義者は日本に哲學はないといふ。まさに哲學はないのである。哲學が學としてのみあるものであり、それ故に可知性のものといふならばである。然るに哲學にかくの如き表象性を持たしめるといふことは知識主義者がその自らの學の故郷とする處に於てすら嘗つてなく、それはあらしめむとしてありがたく、恐らく今後に於ては益々あり得ないであらう。而してこの事は若しも哲學にして學として意味のなくしては、あり得ないとするならば、而してその意味に於て哲學を理解した結果遂に破産してしまつたのである。この間のことはカント及びフイヒテに於て、それを境界とし、即ち實践理性批判及び道德系譜學が然りであり。こゝに哲學は批評性となつた恐らく哲學の現代への消長はそれに過ぎず。その獨自の權威と憧憬とは今日に於ては古代の哲學その形而上性を除いては語り難くなつてしまつたこの見地に於て日本を眺めるとき、日本はそれ自身に於て彼等が憧憬に於て描けるものを如實化してゐる。その年代をも明白にし難い神代はいはずとするも、その國土の成立また國民の徹底せる品格の陶冶、そこには一點の疑ひもなく純眞潔白、明朗闊達、まことに旭日昇天である。それは老子をして憂慮の果に擲ばしめたる「小國寡民」なく、且つ「小國寡民」は世界と人類の運營上より不可能であつたが。日本に於てはその出生より生成に於て、天壤と共に無窮なるものである。然らばそれは如何なる性質者であるか他なしそれこそは淡々として偏曲する事なき水の如きものである。水の性質が如何なるものであるかは既に述べた。之はすべてゞあり、全一であり、純眞、潔白、小乘であり大乘であり、それ故に爲樂である。釋尊に於ける涅槃である。この間の事理を辨證するに老子に次の如きがある。「道可道非常道、名可名非常名无名天地始、有名萬物　」(道の道るべきは常道にあらず名の名づくべきは常名にあらず、名なし天地の始には、名あれ萬物の　にこそ」かゝればこそ日本に就ての解明や、日本に於ける哲學の有無の如きは、あるが如くなきが如くでよいのである。

　日本に於ける武士道とは何か、その最も單的且つ普遍的な表象者としては、一定して名刀正宗を以て語られてゐるこれは既に知らるゝが如く、切らざるを以て特質とされてゐる。即ち抜かざるを以て「戈を止むる」である。今日北支に於ける新民會はその指導原理を武に置き「武とは戈を止むるにあり」(新民會指導部長繆斌著「新民精神」)と言つておるが、これこそは名刀正宗に單める骨髓であり。而してこの源泉は日本自體に在るのである。「知其雄、守其雌、爲天下谿、常德不離、復歸於嬰兒、知其白、守其黒爲天下式、常德不　、復歸於无極、知其榮、守其辱、爲天下谷、常德乃足、復歸於朴、朴散爲器、聖人用爲官長、故大制不割」(其雄を知りて其雌を守れば天下の谿となる。天下の谿となれば常德離れずして嬰兒に復歸すべし。其白を知りて其黒を守れば天下の式となる。天下の式となれば常德　はずして无極に復歸すべし。其榮を知りて其辱を守れば天下の谷となる。天下の谷となれば常德乃ち足りて朴に復歸すべし。朴散ずれば則ち器となる、聖人は之を用ひて官の長となす。故に大制は割かず)『老子』、日本が平和を保つのに知其雄なればこそ守其雌なのである。されば「道生一、一生二、二生三三生萬物、萬物負陰而抱陽、冲氣以爲和」(道、一を生じ一、二(陰陽)を生じ、二、三(陰陽と冲氣と)を生じ、三萬物を生ず。萬物は陰を負ひ陽を抱き冲氣以て和をなす)『老子』。それ故に日本の戰ひは道義の戰であり、これを滅ぼすにあらずして活かすにある。

　されば中支に於ける大民會も、その原理に於て日本精神に沿はむとし、その興起に於て明治維新に學びつゝある(「新中國、民國廿八年一月號)世界と人類とは、かくの如き日本により東洋に新秩序を置き、そして道義人類の世界建設をなさむとするに對して、一體何ものに、これを批議し若しくはこれに讃成せないものがあるであらうか。

　日本はその歷史に於て、その順逆を糺さむには必つて忠臣は一途に死をとつた。いまやそれは東洋の舞台に於て、日本は上下を擧げて一致團結し、その東洋の順逆を糺さむために一途に死をとりつゝある。東洋人にして誰か、日本と共に死すことを欲せざる者のあらざるべけんや。況んや現下東洋を繞る問題はその源泉と擴大とを正視するとき、世界と人類の問題であるとき誰かよく烈士たるを避けむとするであらうか。いまこそすべての人々に日本と共に次の如くあるべきだ。

　海ゆかば水漬く屍!
　山ゆかば草蒸す屍!

(未完了稿終結。四月五日)

大陸の宿

中原閑古

ゆたんぽが想ひ出したやうに泣いて
唄つてる木の脚だ
ジヤックの寢顏に平和が光つてる
粗壁の黄黒いしみには僕の過去が
凍つて季節を知らぬ僕の部屋
切れた電球に寫つて居る蒼い顏ゆがんだ顏誰の顏なんだ
……
三月の女が冷たく笑つてる
泣いた笑つた僕獨りの生命の國でもあつた
放浪て來たこの街　大陸の宿
生かされて行くこの宿にライラックの花が咲き彼女は歸つたが——
何時生きるか訪づれる煤煙に咽ぶ僕の心

知性の喪失

—「モダン滿洲」四月號讀後感—

春季讀物號とあつて仲々賑かに編輯されてあるやうに見える。だが、一讀してわれらの頭に殘るやうなものゝ僅少なのにがつかりする。上野由人の「長春時代」某の「滿映はいかにして出來たか」「文藝時評」この三つを除けたら何が殘らう。讀物陣は看板ばかりで內容は貧しい。

　母里山の「牛乳風呂の妖婦」はもの／＼しく構へた丈けでこけおどしに類する。こんな低俗の表面描寫ではつまらん。大體何とかいふ女を殺していゝだけの妥當性がない。作者のモラルを疑ひたい。藤川研一の「李玉雨」も折角の努力ながら荒つぽ過ぎる。近東綺十郎「君子自重」も筆が荒んでゐて低劣。

　工淸定の「滿洲の塵」樣本捨三「明智光秀」ともに些かの現代的魅力も無し。通じて言へること、言はねばならぬことは知性の喪失!これでは『講談倶樂部』から『實話雜誌』への轉落に近い。

(鶯木想)

書架

本欄紹介希望の新刊は本社編輯局宛一部御送附相成度し(係)

▲滿洲評論(四月十五日號)時評「世界の大勢と極東變局の轉換」「物動計畫の實踐と融通性」狩紫二郎「滿洲に於ける土地制度の沿革及び各沿革的土地に發生せる小作關係の發展」上、山口正吾「支那に於ける貨幣制度」等(大連市大廣場東拓ビル、滿洲評論社、十五錢)

内臓外科　一般外科
外科大森医院
タイヤ街　電③四七四三

耐久無比　鬼タイヤ

パンク知らずと定評ある鬼タイヤを使用して始めて自轉車の性能は倍加する
飽きる程保つ　鬼タイヤ
類似品多し、商標及發賣元・製造元に御注意を乞ふ
登録商標
合資會社　松田商會
新京特別市豐樂路三〇二
電話長(2)四七六八番

世界的有名車　強くて德な
冨士自轉車
登録商標　FUJI
冨士姉妹車
紳士の乘用に　冨士覇王號
高級實用向き　冨士實用號
長い使用を持つ　冨士宣傳號　冨士東亞號
最も信用ある　鬼　號
自轉車御求めの際は「マーク」を見て信用ある商店より
類似品あり登録商標及發賣元製造元に御注意を乞ふ
新京で冨士の元祖　松田自轉車店

各種原因に由る便秘に　Ⓟ(マルピー印)　ミレバール
專賣特許(製法)
本劑は無味無臭にして服用極めて容易、然も微量にて良く効を奏するを以つて小兒・婦人と雖も好んで服用さる。價格低廉なる新下劑として普く賞讃を博しつゝあり。
包裝定價
三〇錠入 〇・三五　四〇錠入 〇・四五
一〇〇錠入 〇・八〇　五〇〇錠入 三・五〇
本店 大阪道修町　大日本製藥株式會社　支店 東京本町
(全國藥店にあり)

運動の効果を増す・乳酸滋强飲料
カルピス

外から日光
內からカルピス!
ラヂオ體操終へてから
胸の透く美味さのカルピスには
疲勞を回復させる葡萄糖・果糖
榮養資源のカルシウム・ビタミン
胃腸を整へ　消化を助ける乳酸
などがこもつてゐます
から運動直後の一杯は
体位向上の效果、
正に百二十パーセントです。
まづ、お試し下さい!
一本で十五人分になるご便利な小瓶がございます
登録商標
3—KG

金鶴香油
純植物性
完全なる
整髪、養毛効果

優良な原料選擇と卓越せる製造技術
素晴らしい整髪效果に強力な藥用効果を具備しなければ完全な香油とは云へません。サンタルは植物性油中で脂肪酸系養毛料第一位とされる椿油を基本原料とし生石葉コレステリンの配合に依つて毛根に新しい促伸力を與へます。
株式會社野村商店

祝 第十六回全新京野球大會

チームとメンバー

▲新京倶樂部チーム
赤松金吾（監督）
高橋豐澄（主將）
大田原三郎
三上豐治
岩崎薩夫（捕手）
山崎治
齋藤保三郎（一壘手）
加藤榮市（二壘手）
松浦詩雄（三壘手）
加藤義雄（新人）
岡富士夫（遊擊手新人）
山本松太郎（新人）
名島雪郎（外野手）
中田利男
内山三郎
小林政夫（新人）
水島大三郎
川井眞一（新人）
鈴木引地（新人）

▲滿洲電業チーム
森川貞二（監督）
島田鶴市（マネージャ）
長谷川治（投手新人）
有松家齊（新人）
西川平八
長谷川敏夫
箸野宗義（新人）
竹内博（捕手新人）
吉井正人
淺原熊雄
宍戸清泰（一壘手）
大谷信明（二壘手）
貞池廣喜
杉田榮（主將、三壘手）
藤田政男
佐藤寛吉（新人）
緒方修（遊擊手）
竹内諱吉
上坂春雄（新人）
中山孝治（外野手）
矢野一夫（新人）
針原稔（助監督）

黒明横三郎（新人）
林榮太郎
白川一（新人）

▲電々チーム
宇多村俊一（監督）
天江文男（投手）
宗内士郎（新人）
八幡幸二郎（新人）
砂口房二（新人）
宗須
高木友知
村田信一（捕手）
高木行雄
水谷勝（一壘手新人）
小柳勇（二壘手新人）
丹節壽（新人）
中村武（新人）
岡愿夫
森下欽平（三壘手）
廣田巧（遊擊手）
宇多村俊一（外野手）
稲田時夫（主將）
岩本貞治
金村善雄（新人）
川島金作（新人）

▲滿洲國チーム
赤木格（監督）
高橋喜明（マネージャ）
古井勇（投手）
矢野宇吉（新人）
二木茂益（捕手）
白石民夫（新人）
廣瀬明（新人）
平田清一（一壘手）
横内明（二壘手）
淺原俊夫（三壘手）
彌生嚴（新人）
佐々木信治（遊擊手）
杉浦邦夫（新人）
古岩井宇一郎（外野手）
栗原久芳
小川登
古川義則

主催 新京日日新聞社

懸賞募集

懸賞募集規定

（1）優勝チーム並に個人最優秀打者の豫想を郵便ハガキにて投票のこと

（2）投票期日 四月廿二日付迄の郵政局の消印あるものは有効とす（但しハガキ一葉に一題とす）

（3）投票場所 新京永樂町 新京日日新聞社宛の事

（4）開票期日 四月二十五日 新京日日新聞樓上

（5）賞品 優勝團體の分 一等一人、二等一人、三等五人、四等十人、五等十人
個人最優秀打者の分 一等一人、二等一人、三等五人、四等十人五等十人
但し的中者多數の場合は警察官立會で抽籤を行ひ入賞者決定

後援 西山運動具店

運動用具
並服裝
釣道具

玉澤運動具店新京代理店
美津濃運動具店特約店

西山運動具店

ダイヤ街 電③長六二二四・三四四六

三中井

電話代表(2)二八一一番

新型カメラと材料

新京銀座
乾寫眞機店
電話③五〇二六 二三九〇番

時計・貴金屬
優勝カップ・記念品
美術土產品

新京中央通り
岩間商會
電話③三〇四七 六四二六番

新京名物
生菓子、豆入大福餅
高粱シルコ、進物品の御用は
ヤマト屋
電話③五九八七番へ
中央通り十三

五月人形賣出中

金泰

電話代表③六六一一番

帽子は岡田
春の中折鳥打豐富
岡田の學帽

御指定
新京中學校
新京商業學校
新京法政大學
工鑛技術院

岡田帽子店
吉野町一丁目
電話③三三二二番

喫茶・食事
白十字
祝町三丁目二番地
電話③六二三八番

公債株式
現物賣買
は 畑園太商店
新京中央通り二一
電話③二三四九・六一六五番

明治製菓賣店
吉野町一丁目 電話③六一五〇番
海上ビル一階 電話②六四三八番

凸版寫眞版
北澤製版所
曙町四丁目 電話③四一二四番

御書齋の
御整理は
是非當店へ
新京東一條通一六
巖松堂書店
電話③五五五四 振替奉天一二六五

滿洲娘こゝにあり！

女性代表出席の件

首都聯協　傍聽席で一致可決

協和會運動の浸透工作について、例へば富家强國運動の如き婦人等の手を通して家庭よりの協力は絕對に必要とされて居り、協和會中央本部でも種々考慮をめぐらしてゐる折も道德會の滿人婦人連が早くから詰めかけ、午後の懇談會が終る迄代表連の質疑應答に熱心に耳を傾け時々ノートしたりして滿洲新女性の協和會に對する關心振りを示してゐたが、インテリらしい顏をとらへて特に感想をきいてみると

張唐文彬孃　この王道政治下の國民たるものはすべて當局と民衆と互ひに協議し上下融治してこそ本當に宣德達情が實現され國民の幸福になると思ひます、その根源は友邦日本提携の賜物と感謝せざるを得ません　この協議會で本當に民意が述べられ、その苦痛を除き福利を謀らうとする氣持が示されてゐることを感じました、各代表から議案が出る、すると直ぐ列席してゐる當局の長官から解決される、これは眞に空前の王道の致すところと思ひました、開會から閉會まで順序が整然として進んだのに感服致しました

兩孃とも仲々相當なことをいふ初めて協議會をみて感心してゐるらしかつた、ついで記者は「婦人の協力なくしては眞の協和會運動は出來ぬ、一婦人代表制でも出來、この會議で意見が吐ける樣になつたら、どうです貴孃等の意見は」とつゝ込んでみる「好々、頂好」何のことはない皆んな口を揃へて忽ち滿場一致の採決だ、ついで代表格の唐孃眞面目くさつて協和會婦人部といふのが出來て働くことが出來たら私達もこの王道國家の政治下に努力出來ると思ひます、私は出來ればさうして男子の方とゝもに働きたいと思つてゐます、早くさうしたことが實現することを祈りますと一くさり、あくびをしたり手を組んだり、行儀の惡いそこらの代表等に對するあてつけでもあるまいが中々眞劍であつた【寫眞は傍聽する婦人連】

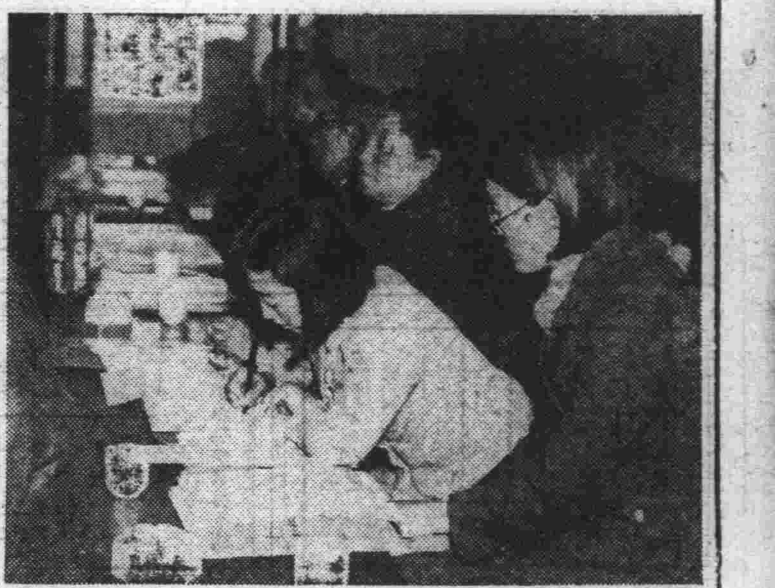

關屋副市長說明

首都聯合協議會終了後官民懇談會の席上關屋副市長は國都四十萬市民の日常生活に言及し、衣食住並に建築衞生問題について大要左の如き講演を行ひ、市當局の對處方針を明らかにしたことは注目されてゐる

（前略）×　×　建築方面に於ては各機關と連絡の上其の樣式、偉觀等國都の偉容に即應する如く又土木事業に於ては道路の擴張舗裝、上下水道の擴充整備に

極力　意を用ひ其他市街綠化、公園完成等萬遺憾なきを期してゐます、次は衣食住の問題でありますが、衣は別と致しまして住宅に付ては國策の擴充に伴ふ需要激增に依つて目下非常な拂底を來し之れが緩和を圖ることは焦眉の問題であります、協和會其の他關係各機關との連絡協力の上調查準備を進め早晚之れが解決を計り度いと思つてゐます、食の問題に付きましても極力食料品工場を誘致する樣努力致しますと共に特に多季野菜に關しましては農村地區をして之れが栽培增產計畫をなさしめ、貯藏庫の擴充を圖り且冷藏事業をも企圖して果物、魚肉等の貯藏をやり以て廉價にして之等食料品の配給を圖り度く考へてをります（中略）更に又人口の增加都市の發展と云ふことは必然的に保健衞生方面の設備充實を要求するものでありますが特に市民一般の體育、保健、乳幼兒の保健、傳染病の豫防設備機關等に意を用ひてゐます、從つて本年度に於きましては第二市立病院の新築、保健所の擴充整備、戒煙所の改築擴張其の他實費診療所トラホーム診療所、公設浴池、火葬場、體育施設等の設置

擴充　に加ふるに乳幼兒の保健事業其の他一般保健體育に關する指導並研究事業の擴張を企圖致してゐます（下略）

田村副總監說明

懇談會席上田村副總監は治安司法の確立を說き民衆警察について左の如く特に强調した

（前略）×　×　多數の警察官の中には未だ自覺に乏しく、時に社會の期待に副ひ得ざるものゝ絕無でないことは甚だ申譯ない次第でありまして私達は充分其の

責任　を感じまして折角警察官の素質向上に努めて居る次第でありますが、其の方策と致しまして物質的に待遇を改善すると共に精神教育術科訓練に重點を置き教養の徹底强化を圖るは勿論採用時に於ては建國精神に目醒めた將來性ある青年を物色致しまして素質の良好な青年に徹底した教育を行ふ方針を執つて居るのであります、から、眞に民衆の頼り得る警察が出來上るのも遠い將來の事ではない事を確信致して居ります、從つて各位に於かれましても警察に對する敬遠主義を捨て警察官を自分達の警察官として心から親しみ其の成長發達を祈念して頂きたいと存ずる次第であります（中略）警民懇談會に付て申し上げます、警民懇談會が如何なる目的使命を以て生れたかは各位既に熟知のことゝ存じますので贅言を省く事に致しますが、本年一月以來三回に亘り實施した結果を顧みますると關係各方面の眞劍な協力に依りまして豫期以上の成果を收めました事は誠に同慶に堪へない次第でありまして此の機會に深甚なる謝意を表する次第であります、併しながら此の懇談會は申すまでもなく將來永く繼續すべきものであり從つて每懇談會を潑剌たるものとし新鮮味を盛ることが必要でありますから、各位に於かれてはこの點について今後特に御盡力御配慮を煩はす次第であります、又協和會の重大目的たる宣德達情の實はこの懇談會を通じてこそ眞に具現させねばならぬのでありますが、警察側の要望事項を會員の各個に徹底せしめ又會員の意見を警察側に反映せしむる組織機構の

確立　につきましては尙御工夫の餘地が多いことゝ思はれますからこの點も今後何卒宜敷御願ひ致します次第であります（下略）

淋病にはパーゼル　よく効く　興安大街　あじあ藥局

閑院參謀總長宮殿下令旨傳達

前滿鐵總裁松岡洋右氏は十四日午前十時閑院參謀總長宮殿下に謁見を賜はり辭任御挨拶を言上したが殿下には松岡氏在任中の功績を嘉せられ優渥なる令旨を賜つた、松岡氏は恐懼感激、令旨は滿鐵社員に言及せられ居り此の光榮は獨り私すべきものに非ず全社員に傳達されたしと寫しを送附し來つたので會社ではこれを社報に登載全社員に傳達することになつた

令旨

貴官ハ昭和十年八月滿洲國ノ基礎漸ク固マリ其ノ飛躍的發展期ニ入ラントスルニ際シ滿鐵總裁ノ重職ニ就任シ經綸宜シキヲ得其ノ國策的使命遂行ニ遺憾ナカラシメ特ニ滿鐵ノ重要任務タル國防的事業遂行ニ寄與スル所甚大ナルモノアリ又今次事變勃發スルヤ積極的ニ皇軍ノ作戰ニ協力シ其ノ任務遂行ニ貢獻セシ所極メテ多シ茲ニ聖戰ニ參與セル貴官並ニ多數社員ノ獻身的健鬪ニ對シ衷心感謝ノ意ヲ表ス今ヤ事變ハ長期持久ノ態勢ニ入リ擧國一致難局打開ヲ要スルモノアリ貴官在任中ノ勞ヲ多トスルト共ニ益々自愛皇國ノ爲盡瘁セシコトヲ望ム

昭和十四年四月十四日

參謀總長　載仁親王

滿鐵正副總裁軍司令部訪問

入京中の大村、佐藤滿鐵正副總裁は十九日午前十時關東軍司令部に於て礒谷、矢野正副參謀長と會見、華北交通會社設立終了の報告並に滿鐵當面の重要問題につき約一時間に亙り種々意見の交換を遂げ正午軍司令官の招宴に臨んだ

天然痘豫防注射

南湖、金輝路居住者實施

首警衞生科では天然痘患者を出した南湖第五代用官舍七百戶並に金輝路第三、四代用官舍千戶の居住者に對し十九日午前十時から一齊に順天署で豫防注射を執行したが本年に入つてからの新京における天然痘患者は既に廿五名（內日本人十七名）の多きに達し四名の死亡者を出してゐる上、益々蔓延の徵候があるので、市民が自發的に豫防注射を受けることを要望してゐる、尙滿人患者は屆出を怠るきらひがあり、これは漢族醫の怠慢が原因してゐるので、同科では豫防の徹底を期する爲嚴重な警告を發することゝなつた

"裸體操が健康への途　カフェは知らん"

どこまでも眞面目な大村總裁

來京した滿鐵總裁大村卓一氏は二十日午前九時三十分新京驛發はとで離京、奉天に下車午後十一時奉天發「のぞみ」で出發、途中京城、大阪關係方面を訪問新任挨拶をなし高野山、桃山御陵、橿原神宮、伊勢神宮を參拜、二十七日午後五時東京着、九日間滯京各關係方面に挨拶、七日東京驛發西下、八日門司出帆の鴨綠丸に乘船、十日大連着歸任の豫定とある、新京重役公館に落ちついた總裁は十九日午後記者團と會見左の如く語つた

◇…華北交通會社も十七日華々しくスタートした、新支那建設のため誠に慶ばしきことである、滿鐵としては轉入社員一萬數千人の身分に關してはこれを非役とし兩社の間に人事交流を行ふことになつてゐる、但し滿鐵から入つた重役とは關係を斷つことになつた

◇…滯貨問題については充分考慮を拂つて善處してゐる貨車の不足についても考慮を拂つてゐるつもりだ、北支からの貨車もぼつ〳〵入つて來てゐるし滿洲における機關車、貨車も相當量の製作を見てゐるから充分とは行かぬまでも相當緩和されて來るつもりだ、貨車の不足といつてもたゞ貨車だけの問題ではなくそれに附隨する諸設備を考へねばならぬのでそう簡單にはゆかぬ、しかしこのまゝ放つて置くといふことは出來ないので會社としては極力考慮を拂つて善處する積りである

と會社當面の問題につき一くさり述べたのち話題を日常身邊の歎い方に變へ

僕は若い時分は病の問屋みたいに病氣ばかりしてゐたが、北京にゐた當時裸體操を初めてからずつと病氣をしたことがない、今日まで十八年間續けてゐるが風邪一つ引いたことはない、青天井の下身に一糸も纏はぬ素裸體で太陽の光にさらすといふことは實に愉快でもあり自然療法にかなつてゐるんだね、新京にゐた頃零下二十八度までの寒さにあつたが一向平氣だつたよたゞ耳が少し痛かつた、早朝にやるんだが通學の生徒がのぞいて困るので衝立を立てゝやつたもんだ、旅行中時どうするかつて？まさか汽車の中の大衆の前で眞裸體になるわけにはゆくまい、それが一番困る、何？カフエを知つてゐるかといふのか、そんなものを知らうとも思はんし、知る必要もない、僕は圍碁も將棋もやらぬ、酒も飲まぬのでよく人は退屈で困るだらうといふが退屈どころか忙しくて困る、讀書をする、體操をやる、散步をする、それで結構樂しめる、時間を浪費して酒を飲んで壽命を縮めるやうなことは僕はやらうと思はぬ

と如何にも大村さんらしい眞面目な半面を見せてゐた（寫眞は大村總裁）

觀光協會主催の新京土產展覽會

九月中旬に開催決定

國都の驚異的躍進と共に觀光團體の訪れも逐年增加し、觀光國都としての體容はそれ〴〵整備されつゝあるが、觀光地として當然持つていゝ土產品は今日に亘るもこれと言ふ特殊的なものも生產されず僅かに新京人形、協和人形と言ふ程度に過ぎずまことに寥々たる狀態である、そこで觀光國都としての土產品らしいみやげをとかねて新京觀光協會ではこれが生產に乘出し、獎勵の見地から『新京土產品々評會』を五月中旬開催の豫定で計畫中のところ時あたかも新京商工公會商工相談所主催で五月十七日から寶山百貨店に於て『滿洲みやげ品即賣展覽會』が開催と決定したので計畫を變更今秋九月中旬に延期することゝなつた、ついて業者は國都としてはづかしからぬ優秀品の出品に今から充分研究をと要望されてゐる尙國都の土產品としては勿論地元に於て製造したものゝみに歸ることはないが、他方面のものを取入れてこれを新京のものとして賣出すことも差支へないとされてゐる、例へば日本三景、嚴島の土產品杓子は必ずしもその土地で生產されてゐるものではないが、嚴島の土產品として賣出されてゐることに何の不思議もない如くである

行路病者激減

"麻藥斷禁"好成績

特別市公署遠政股では政府の麻藥斷禁政策に呼應し國都の阿片患者の撲滅に邁進して來たがその結果左の如く康德四年迄每年激增してゐた市內行路病者數は五年度に入り急減六年度も漸次減少し、良好な成績を示してゐる

▽康德三年度　男九六一人、女三〇人計九九一人

▽康德四年度　男一五七二人、女一一四人計一六八六人

▽康德五年度　男五七七人、女六三人、計六四〇人

▽康德六年（三月迄）男一二八人、女二二人、計一五〇人

なほ同遠政股ではこの好成績を更に一層高めんと麻藥斷禁政策徹底のため市街地、農村地區に三萬枚のビラを配布することとなつてゐる

公園賣店　組合側手を引く

市公署では兒玉公園、大同公園の他賣店營業について既に特定者に權利を拂下げしてゐるにも拘らず、來る五月二日の訪日宣詔記念日の國民動員大會を目當てに新京飲食店組合及び大新京旅館下宿飲食店組合が兒玉公園に十軒、大同公園に七軒の臨時賣店を新京商工公會の斡旋で出すことになり準備中のところ既得權利者より反對が起り、問題は紛糾化せんとしたが、仲に立つた商工公會佐郷、溝口兩氏が佐藤營繕科長と協議の結果、既得權益を尊重し、組合側の賣店營業をとり止めることになり圓滿に解決した

童心育て方講話

滿鐵新京支社福祉係では子供の心の育て方について深い研究と造詣ある滿洲帝國教育會の竹田浩一郎氏を招き二十五日午後一時から白菊俱樂部に於て講話會を開くことになつた、一般婦人多數來聽を歡迎すると

興亞國民總動員大會

ドイツ代表參加

日滿獨防共の契堅し

【東京國通】滿洲國初の興亞國民總動員大會に防共の友邦ドイツから滿洲國の防共協定加盟の記念として青年團代表を派遣する事となりお馴染のヒトラーユーゲント駐日代表ラインハルト・シュルツェ氏がドイツ代表として同大會に出席することに決定、同氏は來る廿五日東京發渡滿する事になつた、この代表出席に日滿獨三國は若人達の間に更に防共の契を堅める事になつた

ルイス依然强し

【ロスアンゼルス十七日發國通】世界重量選手權保持者ルイスに挑戰するローパーの十回戰は十七日夜當地リグレーフイールドで擧行、試合は豫想の如くローパーは一回一分廿秒でノックアウトされた

中野正剛氏來京

衆議院議員を辭退して青年運動に乘出した東方會々長中野正剛氏は四月下旬北平に渡り臨時政府關係、新民會その他民間有力者と會見北支の新情勢につき懇談を遂げた後更に滿洲視察の途につくが新京着は來月七日頃の豫定である

刑事司長後任　人事

處長に轉した前野司法部刑事司長の後任は哈爾濱高等檢察廳次長國分友治氏に內定、近く發令の筈である

矢彥澤豐氏　滿鐵本社

總裁室文書係主任兼涉外係主任に榮轉した元新京支社鐵道課總務係主任矢彥澤豐氏は二十二日午前九時三十分發はとで赴任する

在晚田上書記生

【ヴアンクーヴア十八日發國通】在ヴアンクーヴア帝國領事館田上書記生は一ヶ月前より行方不明となり領事館では警察に屆けるとゝもに極力調查中であつたが、十八日午前十時半イングリッシュ灣で死體となつてゐるのを一白人により發見された、原因はおそらく海濱散步中誤つて轉落不慮の死を遂げたものと見られてゐる

范家屯で下り貨車脫線

十九日午後三時五十三分下り八九一直通貨物列車「機關手小林薰平（三三）、助手松永一（二二）」が大連起點約六七一キロ范家屯驛構內に進入寸前突如大音響と共に脫線內六輛は顚覆、下り線は一時不通となつた、急報に接し新京驛からは現場に應援隊を急派復舊に努めてゐるが開通は二十日朝九時頃の見込み、但し上下列車の運行は幾分延着するも單線運轉により差支へない、原因は前九輛目車軸の磨滅のための折損によるもので乘務員には負傷者なく、なほこの事故のため韓大臣等搭乘の下りあじあは四十分の延着を見た

北黑線開通

流氷のため破壞せられ運行不能に陷つてゐた北黑線は工作員懸命の努力によつて十九日午前六時遂に全線復舊をみ列車ダイヤも常態に復した

工事場土砂崩壞　苦力即死

十九日午後五時四十分頃市內東萬壽大街附近のマンホール工事中突如土砂崩壞して、東萬壽大街下水工事宿舍苦力王永順（四六）は即死、王洪章（四一）は右眼に打撲傷、趙永榮（三四）は右足骨折で何れも重傷で直ちに興安病院に收容手當中

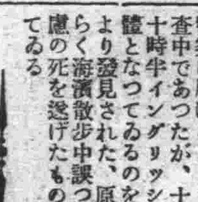

滿洲生保理事　長高橋康順氏　建國當時からの知名士で各方面の會社諸團體に多く關係して居り▼醉つた席上あんたの肩書はいつたい幾つあるんですかと聞かれ「一つ二つ」と算へて行つたが、勘定し切れなくなつてとう〳〵「忘れたネ」と投げ出して仕舞つた▼その高橋氏あの道にかけても仲々大したもの、あゝいふ女はこういふ風に、滿洲女と日本女はこう違ふから、コツを心得てかゝらねばならぬ▼と飮むがまゝに醉ふがまゝに話はつきない、會社も女も結局は操縱原理に變りはないらしいとは感心して聞いてゐた某氏の感懷である

天氣
けふの天氣　南西の風曇小雨模樣
きのふの氣溫　最高二四度五　最低七度四

ピストン堀口拳鬪試合　時間變更
開始時間を午後二時とせしを、ファン各位の便宜上左記の通り變更致します
日時　四月廿二日午後六時開始
會場　入船町埋立地東京相撲場跡
ピストン堀口後援會　電話③二九八二番

株式名義書換停止公告
來る五日一日より第九回定時株主總會終了の日迄株式名義書換を停止致候
尙廿九、三十兩日は休祭日に付廿八日迄に御申出願候
康德六年四月
滿洲煙草株式會社

店員募集
一、年齢　十七歳より廿五歳位迄
一、學力　高小卒以上
市內に確實なる保證人を要す
希望者は履歷書持參午前中面談
新京富士町五丁目一〇
昌圖公司新京支店　電話③三七二七番

男女職員募集
年齢二十五歳迄の日本內地人男女職員採用致度希望者は自筆履歷書持參二十五日午後一時當組合事務所迄に出頭相成度し
新京興安大路一二〇
滿洲國官吏消費組合

叮嚀親切
新京銀行
電話③二〇三三・二九四四
三笠町三丁目

婦人科　內兒X線科　外性病科
產室　入院隨意
新京興安通三九　電②四一〇七・一九一二
興安病院　院長醫博　吉田秀雄

疊の御用命は
山村疊店
領事館西側　電②二二七九番
（迅速叮嚀）
室內外の塗裝部を新設致しました多少にかかわらず御用命の程御願ひ致します

產科　婦人科
應診致します　入院室完備
看護婦　藤本ミツノ
田島醫院
興安大路四一九　院長　田島靜　電②二六〇七

植樹節
植木及盆栽　草花種子　大賣出し
四月二十日より三日間
於　記念公會堂
主催　中央植物園新京支店

女ばかりの酒場
オリエント
ハリキツてゐます御散步の折どうぞ
ダイヤ街扇芳會館西
電話③六五三三番

春の婦人洋裝は是非興順增百貨店の婦人洋服専門部へ
日本橋通り南廣場
電③二〇九一

若殿膝栗毛

（禁上映）　中川雨之助　竹越一郎畫

（三百二十五）　御狀に淚

だが、長七郎だけは、さすがに輕々しく出て來なかつた庄兵衛以下の者に代つて出迎へさせて、自分は庄兵衛方に居殘つて、靜かに一行の到着を待ち受けた。

この日は、塵雲も無く晴れ切つた好天氣であつた。朝の中は、屋根瓦に、薄すらと霜を見たほどの寒さであつたが陽脚の昇るにつれて、あたりには、だん／＼春めいた暖かさが流れた。

軈て、時刻に船が着いた。船といつても、御使者樣だからといつて、別の船を仕立てたのではない、やはり例の卅石の乘合であつた「それ」といふので、見物人が、ドッと河岸の方へ押寄せて來るのを町役人や世話方たちが手を擴げて『寄つちやいけない／＼』といつて制してゐる。

棧橋の處には、庄兵衛以下武藏屋一家の若い者が、揃ひの半纒姿で、ズラリと、御道筋警戒といつた恰好で列を作つてゐる。

お銀等は、わざと乘合の客を先に上らせてしまつて、その後から靜々と上つて來た。一番最初に、人々の待ち望んでゐたお銀の姿が、サッと棧橋に現はれた。

『あれがお銀樣だ』

『まあ粹な御使者樣！』

あたりは一齊に、動搖めき初めた。お銀の後から香島、その後には英之助が、三人ながら晴の大阪入の歡喜に面を輝かしながら棧橋を渡つて來る。

『イヨウお銀さん、御機嫌宜う……』と、聲を掛けたかつたのは、武藏屋庄兵衛ばかりでない。市松も三平太も兵十郎を、みな同じ思ひではあつたが、『これが將軍の御使者樣か』と思ふと、威光に打たれた、とで言ふのか、誰も彼もみんな口を噤んでしまつた只眼をパチクリさせる許りだつた。

斯くて一行は間もなく天滿の庄兵衛方に着いた。

入口には幔幕を張り廻して盛砂に、淨めの水、塵一本も留めぬ淸淨さに、御使者を迎へる準備はスッカリ整頓して居つた。

長七郎は、將軍家の御使者に對する禮として、衣服改め廊下口まで出迎へた。お銀も香島も、英之助も、長七郎の姿に接した瞬間、懷しいやら嬉しいやらで胸が一杯に塞がつてしまつた。

やがて座敷正面にはお銀、それから少し下つて長七郎。他の一同は下手へかけてズラリと居並んだ處で、長七郎は改めてお銀の手から將軍の御狀を受けた。

『汝に對して疑ひを挾んだのは、すべて予の誤りであつた早々に江戸に戻つて來い……』

さういふ意味の御狀の文字の上に、伯父としての家光將軍の肉親的の溫情が溢れて居る。

長七郎は、その御狀を、目より高く差上げたまゝハラ／＼と落淚した。永い間の忍苦が、初めて酬いられたのだ明るい世界が、漸く目の前に開けて來たのだ。

長七郎としては、淚の出るほど感慨無量であつたことは蓋しあたりまへである。

お銀の大阪到着と同時に、天滿の武藏屋方へ伺候したのは、江戸以來影身に添つて彼女を警護して來た柳生の小天狗一瀬右近の一隊と、笹尾喜內の率ゐる長七郎警護の浪人團とであつた。

『お銀殿警護の役目を果しました上は、改めて若君お江戸入のお供をして參れと、師匠柳生但馬守の命でござります』と、右近は謹んで申上げる

『いざ若樣、主人大久保彥左衛門の內命でござります。我々も御供仕りませう』と、喜內は喜內で言上する。

陸軍省撰定　文部省檢定　藤原義江 吹込　愛馬進軍歌　一圓六十五錢　ビクターレコード　德山璉 四家文子 吹込　愛馬進軍歌　標準盤　一圓十錢　この他兒童盤愛馬進軍歌を發賣　G－一四

機械用純國產金切鋸及手挽用　日雲滿士號　品質優秀　耐力絶大　大阪市西區立賣堀北通四丁目（電停前）　發賣元　八木機械工具合名會社　電話新田5(53)二六〇四　振替大阪三九二四九番

日日案內　廣告料 ◇三行一回金六十錢 ◇五行一回金一圓 ◇十行一回金一圓八十錢

代書とタイプ印書は東一條通稻荷神社南約一丁有洲堂で　電3五一三六

古物　丸八商店　吉野町二ノ一八　電3六〇四一番

簡易宿泊所　城內東四馬路二八　公益旅社　電2一七五〇番

看護婦　附添婦家政婦募集　中央看護婦會　新京入船町　電3四五〇一番

恩給擔保貸付　大連市西公園町一七九　恩給金庫

看板　電3二四八四

製箱　工場古物問屋　河內屋商店　鐵道北　電3二三五四番

外務社員招聘　第一生命新京支部　新京中央通四二　電3四九五九

男女職業紹介　女中女給車務員ボーイ其他募集　日、滿人　ダイヤ街梅枝町楠野ビル　國都紹介所　電3六七〇九

カメラ修理　新京銀座　乾寫眞機店　電話3二三九〇

サック　風化し易く用多し　御出は專門の當店に限る品　新京名物　性の百貨店　富士町二ノ一五

紫雲社　美術看板部・ペンキ塗裝部・水性　佐藤信義　佐藤博信　電話大經路2一二六一三　〇一六號

トラックの御用は　平野工務所　祝町五丁目六　電3五四五四

引越荷物　土木材料運搬　內地みやげ　電話次第配達

ロシヤ菓子　中央通二十一　小包發送　御強引受　三泰公司　電3二七四七番

自疆會　結婚媒介部　失策路頭に迷ふ者　人を求めたき者　共に本會へ　ドン／＼御申込下さい　新京東三馬路　電2一〇八五

胚芽米　安東、撫順、新京產　白米各產地米　金野瀨米店　電話3六四六四（朝日通り）

トラックに依る運搬　大和運輸公司　電3六九〇八番　引越及建築土木料一般　農産物麻袋の準備有

ほねつぎ　今辨慶整骨院　新京醫院東正門前　電3五三六一番

帳簿專門　三省堂製本所　三笠町三ノ九　電3三三四番

お茶と お茶道具は　みどり茶園　新京吉野町一丁目　電3四七七〇

ほねつぎ　中央通り　末松接骨院　中央通警察署前　電3二二〇三番

灸りは あんま　一心堂　男女數名　入船町四丁目五　電3二九〇八

電話金融　低利で敏速に　白金・金銀高價買入　橫濱屋質店　東二條通二十五番　電話3四七七四番

灸りは あんま　愛化堂　遠近を問はず敏速に御伺ひ致します　電話3二五三　東二條通三九

特効藥安心散　慢性花柳病、皮膚病、關節炎、神經痛、リウマチス　有効あり御試藥を乞ふ　吉光堂療院　祝町二丁目十八番地

鍼灸　吉光堂療院　浪速町二丁目十八番地　東二條通交番前　電3三七三六

電話及金融　金融即時・長期秘密　僅なアタマ金で買入が出來ます　荻本電話店　新京入船町一ノ二二　（御用の方は3六二六七）

質　貸出勉強　極く簡單　質流れ品大安賣　愛知屋　東二條通二五　朝日社隣　電③三五九五

整骨　中等學校 官衙會社 御指定　小原整骨院　錦町三丁目一ノ二　電3二六八四番

印刷及帳簿　三友社　新京永樂町　電話3三四二四

タイプ印書　飜譯・立案　謄寫・代書　新滿社　祝町二ノ一四　電話3二三八七

家傳お灸　◎神經痛 △肋膜炎 ◎婦人病 △カリエス ◎胃腸病 △ロイマチス ◎淋病 △寢小便 ◎中風 △脚氣　◇あんま特設　清水堂鍼灸院　中央通（大阪商船橫）　電話3六七二七番

乳もみ專門　井元　電話3六七二七番

新古衣裳　春物大見切　質　益豐質店　三笠町三丁目一五　電3二七七七番

買賣電話　岩見電話店　永樂町三ノ一ノ四　電3・5909番　ウッテキモチノヨイ店　カッテキモチノヨイ店

ハリと灸　呼吸器、消化器　神經諸系、小兒病　泌尿生殖器諸病　電(3)六六五八　健康增進　疲勞回復に　安に……あんまを　蒲原治療院　日本橋通四七（大正堂二階）

かんばん　玉江　電③二八二八

菅沼タイピスト養成　授業　午前、午後、夜間　入學隨時　規則書進呈　新京新發路一〇五號　菅沼タイプライター　滿洲直賣所　電(2)四四四五三番

斯界の權威　タイプライター　タイピスト生徒募集　日本タイプライター株式會社　新京朝日通一八一　電話③3338 5684

質　第七博号屋　三笠町三ノ廿七　公會堂裏　電3五五三三

質は七福屋　貸出勉強　流品大安賣　入舟町一丁目（昌業ビル內）　電話③五五四九番

割烹　温泉料理　新京ダイヤ街　温泉閣　電③五八六五 六二八五

御宴會は 特に御相談　三円会 七円会 清酒一本　ふぐ料理　すきやき部　肉鳥専門　わかもと　電③五三六七

御料理　大吉　富士町三　電③三一五九

御料理　開花　日本橋通　電三二一〇三

御料理　琴之家　富士町二　電三二五〇七

新京見物場　性の百貨店　新京富士町みくに湯橫

御料理　東明　吉野町　電③二一一七

引菓子 祝餅　上生菓子　豆入大福餅　ヤマト屋　中央通　電③五九八七

割烹・藪虎　牛、鳥すきやき　鰻かば燒、丼　うどん、そば　鍋ものいろ／＼　日本橋通り　電話③三四四五番

青葉　味覺で立つ　唸を生じて大評判　◇鰻かば燒と丼◇　食道樂　青葉　三笠町一丁目　電話③二九四二番 五一六〇番

[illegible]　御食堂 出前迅速　二笠町　電③二八一〇 五七七五番

[illegible]醫院　產科、婦人科增設　婦人科 花柳病科　女醫 松井艶子　內科 小兒科　院長 肥後弘子　新京ダイヤ街老松町一六 朝日通 花輪三九　電話③一五七〇九番 三一二三二九番　入院隨時

內科 小兒科　杏林堂醫院　中島信之　新京吉野町一ノ二三　電話(3)二五二〇番

關東軍司令部御用達　峰の靴　製靴店　新京東二條通五一　電話③六四七四番

心地よく手軽で有利に金融致します　電話特融（大口優待）　志ちや　電話③五二七八（イイヒチヤ）　東京屋　吉野町二丁目稻荷神社裏通

知識眼科醫院　新京大和通六六　電三一六六四六番

貸出勉強　大々勉強　質　御德用質流れ　春の一　洋服類　新京祝町三ノ三　三浦屋質店　電③三七五五番

コソ泥と空巢狙に御用心　戸締用金具や錠前類種々取揃へて有ります　金物百貨店　西脇洋行　三笠町二丁目　電3二二四〇番

日新電機株式會社の　精密級特別精密級電氣計器　配電盤及特高配線器具　滿洲總代理店　共榮商會　大連市山縣通五四 電話(2)4280　奉天琴平町一三 電話(3)4091　新京中央通五〇 電話(3)3933

パン　特製品カステーラ　學校官廳商店御用達　カネタ製麪麭工場　西四道街　電話③一八六六番

營業課目　技術正確 責任出願　●鑛業法ニ依ル正規製圖並出願手續　鑛山測量　鑛山調査　鑛石分拆　鑛石鑑定　一般測量及製圖　官廳調製にも應ず　尙個人には通譯を要せず　新京八島通四四　電話長③六四四七番　滿洲鑛業社　社長 土方龜次郎